విశాలాంధ్ర చందావివరాలు

	మనియార్డర్ద్వారా	పోస్టుద్వారా
నెలకు	రు. 4-62	రు. 5-00
3 నెలలకు	13-86	15-00
6 నెలలకు	27-72	30-00
సంవత్సరమునకు	55-44	60-00

దినపత్రిక 15 పైసలు
ఆదివారం సంచిక 18 పైసలు

VISALAANDHRA Phone No. 75301 ఉదయం ★★★ Regd No. 203

విశాలాంధ్ర

704127

పంపుటి 23 పంచిక 39 | విజయవాడ 6-5-73 ఆదివారం | 8 పేజీలు 18 పైసలు

ప్రపంచ వ్యాపితంగా పనిచేస్తున్న అభివృద్ధినిరోధకులపట్ల అప్రమత్తత

ప్రధాని శ్రీమతి ఇందిరాగాంధీ హెచ్చరిక

బెంగుళూరు, మే 5

ప్రపంచ వ్యాపితంగా అభివృద్ధి నిరోధక, స్వార్థపర వర్గాల కార్యకలాపాలపట్ల అప్రమత్తంగా వుండాలని ప్రధాని శ్రీమతి ఇందిరాగాంధీ నేడు హెచ్చరించారు.

వివిధ దేశాలలో యీ స్వార్థపర వర్గాలు వేరు వేరుగా పనిచేస్తున్నా, వారి చర్యలు మాత్రం పరస్పరం సహాయ పడుతున్నాయని అన్నారు.

ప్రజల జీవితాన్ని మెరుగు పరచేందుకు దారిద్ర్యాన్ని రూపుమాపేందుకు అవసరమైన ఆర్థిక మార్పులను తీసుకురావడంలో ప్రజల సిద్ధతను పొందేందుకు కృషి చేయవలసిందిగా కాంగ్రెస్ వాదులను శ్రీమతి గాంధీ కోరారు.

దక్షిణ మండల కాంగ్రెస్ సదస్సులో ప్రసంగిస్తూ ఆమె పై విధంగా అన్నారు. దేశంలో ప్రజాస్వామ్యానికి ప్రమాదం వస్తుందని ఎవరు చెప్పినా, అది పూర్తిగా అర్థరహితమైన విషయం అని ఆమె అన్నారు.

స్వాతంత్ర్యం వచ్చినప్పటినుండి ప్రజాస్వామ్యాన్ని కాపాడుకుంటున్న కొద్ది దేశాలలో భారత్ ఒకటి. సత్రికరమైన నాయకత్వం అదుపులో వుంచబోతుందని జరుగుతున్న ప్రచారం కూడా వాస్తవంకాదు. తమను తరిమేయగలే ప్రయత్నం వత్రికరమైన నడవడికలని చెప్పడం నిస్సిగ్గుతనం. అసత్యకారా వార్తా పత్రికకు నివేదిక ని పార్టీలో కాంగ్రెసు ఒకటి అని ఆమె అన్నారు.

దేశాన్ని ముందుకు తీసుకువెళ్ళేందుకు తమ పార్టీ ప్రయత్నిస్తుండగా, దేశాన్ని వెనుకకు మళ్ళించేందుకు కొన్ని ప్రతిపక్ష పార్టీలు ప్రయత్నిస్తున్నాయని ఆమె ఎత్తి

(మిగతా 2 వ పేజీలో)

విద్యుత్ కొరత పరిస్థితిపై తక్షణ చర్యలకు విజ్ఞప్తి

రాష్ట్ర గవర్నర్ పలహారాలకు శ్రీ వై. వి. కృష్ణారావు మెమొరాండం

హైదరాబాద్, మే 5

శ్రీ వై. వి. కృష్ణారావు (ఎం.ఎల్.సి) జనతా ఆంధ్రప్రదేశ్ కమ్యూనిస్టు లెజిస్లేటర్ గ్రూపు తరపున రాష్ట్రంలో విద్యుత్ కొరత పరిస్థితిపైనా, విశాఖపట్నం ప్రాజెక్టుపైనా రాష్ట్ర గవర్నర్ పలహారాలకు శ్రీ కరీంనకు మెమొరాండం సమర్పించారు.

ఆ మెమొరాండంలో ఆయన ఇలా పేర్కొన్నారు:

రాష్ట్రంలో తీవ్రమైన విద్యుత్ కొరత ఏర్పడింది. పరిణామంగా పారిశ్రామిక, వ్యవసాయ రంగాల్లో ఉత్పత్తి బాగా దెబ్బతిన్నది. రాష్ట్రంలో ఉత్పత్తి అవుతున్న విద్యుత్తు సగం అవసరాలకు మాత్రమే సరిపోతున్నది.

ఆంధ్రప్రదేశ్ పారిశ్రామికంగా వెనుకబడి వున్నది. విద్యాధిక నిరుద్యోగుల సంఖ్య నివారణంగా పెరిగిపోతున్నది. వత్తిళ్ళ పారిశ్రామికీకరణకు, వ్యవసాయ సంబంధాల పునర్ వ్యవస్థీకరణకు తక్షణమే చర్యలు తీసుకోకపోతే, నిరుద్యోగులకు ఉపాధి కల్పించడం సాధ్యంకాదు. పై చర్యలకు విద్యుత్ పరమా అత్యవసరం కాబట్టి రాబోయే ఆరుదేళ్ళలో రాష్ట్రంలోని విద్యుత్ ఉత్పాదకత కనీసం 2,000 మెగావాట్లకు పెరగడానికి తగ్గట్టు తీసుకోవలసిందిగా కేంద్ర, రాష్ట్ర ప్రభుత్వాలకు విజ్ఞప్తి చేస్తున్నాను.

ఇందుకోసం దిగువ నీలేడు. కొత్త గూడెం దర్శన్ సైడన్ మూడవ దశ కార్యక్రమాలు, శ్రీశైలం హైడ్రో

(మిగతా 3 వ పేజీలో)

ఉష్ణోగ్రత

విజయవాడ, మే 5

విజయవాడలో నేడు అత్యధిక ఉష్ణోగ్రత 103.6 ఫారన్ హీట్ డిగ్రీలు.

హైదరాబాదులో నేటి అత్యధిక ఉష్ణోగ్రత 105.8 ఫారన్ హీట్ డిగ్రీలు.

పోలీసు లాఠీచార్జీకి నిరసనగా విద్యార్థుల సమ్మె

విజయవాడ, మే 5

నిన్న జరిగిన బందీ సందర్భంలో విద్యార్థులపై పోలీసులు లాఠీచార్జీ జరిపినందుకు నిరసనగా నేడు విద్యార్థులు కళాశాలకు హాజరుకాలేదు.

పోలీసులు జరిపిన లాఠీచార్జీ వలన కొంతమంది విద్యార్థులు గాయపడ్డారని విద్యార్థి నాయకులు తెలియచేశారు.

భద్రాచలంలో వడగాల్పులు

భద్రాచలం, మే 5

భద్రాచలంవద్దనంలో గతమూడు రోజులుగా వడగాల్పులు వీస్తున్నాయి. గురువారంనాడు భద్రాచలంలో 110 ఫారన్ హీట్ డిగ్రీల ఉష్ణోగ్రత వుంది.

గిరిజన గ్రామాలలో మంచినీటి బావులన్నీ పూర్తిగా ఎండిపోయాయి. గిరిజనులు గోదావరినుండి ఒక కడవ నీరు తెచ్చుకునేందుకు ఎన్నిండు మైళ్ళకు పైగా నడవవలసి వస్తున్నది.

మందగూడెం గ్రామంలో గత ఐదు వారం నుండి నీటిపుట్టా నరకు ఉనికిపోయాయి.

వివిధ బోధన భాషల యూనివర్శిటీ

మీరట్, మే 5

వివిధ బోధన భాషా యూనివర్శిటీని స్థాపించాలని యూనివర్శిటీ గ్రాంట్స్ కమిషన్ భావిస్తున్నదని విద్యశాఖ మంత్రి శ్రీ నూరుల్ హసన్ వెల్లడించి తెలియచేశారు.

అటువంటి యూనివర్శిటీ ఏర్పాటు కు ఆమోదించవలసిందిగా పార్లమెంట్‌ను కోరాలని గ్రాంట్ కమిషన్ భావిస్తున్నదని శ్రీ హసన్ అన్నారు.

మీరట్ యూనివర్శిటీ స్నాతకోత్సవంలో ప్రసంగిస్తూ 1975 నాటికి యూనివర్శిటీ ప్రారంభించేందుకు అవసరమయిన చర్యలు తీసుకొనేటం జరుగుతున్నాయి.

అవహర్‌లాల్ నెహ్రూ యూనివర్శిటీ వైస్ చాన్సలర్ శ్రీ జి. పార్థసారథి అధ్యక్షత ఏర్పాటు చేసిన కమిటీ "ఓపెన్ యూనివర్శిటీ" ఏర్పాటుపై సవివరమైన నివేదికను త్వరలో చేస్తుందన్నారు.

ప్రత్యేకపార్టీ ప్రతిపాదన ప్రస్తుతానికి వాయిదా

ఆంధ్ర కాంగ్రెసు కార్యాచరణ సమితి జనరల్ బాడి సమావేశం నిర్ణయించే అవకాశం

హైదరాబాద్, మే 5

ప్రత్యేక రాష్ట్ర ఆంధ్ర కాంగ్రెసువాదుల కేంద్ర కార్యాచరణ కమిటీ జనరల్‌బాడి సమావేశం నేడిక్కడ కొత్త ఎం. ఎల్. ఎ. క్వార్టర్సులో ప్రారంభమయింది. నాలుగు గంటలకు ప్రారంభం కావలసిన యీ సమావేశం ఆరు గంటలకు ప్రారంభమయింది.

సమావేశానికి 88 మంది శాసనసభ్యులు, 15 మంది శాసనమండలి సభ్యులు, 8 మంది పార్లమెంట్ సభ్యులు 7 గురు జిల్లా వారి నిర్ణయించవలసినట్లు తెలియచ్చింది. ముందు ప్రకటించినట్లుగా ఐదు గంటలకు పత్రికా విలేకరులతో శ్రీ కృష్ణమూర్తి నాయుడు మాట్లాడవలసివుంది. కాని సమావేశం ఆలస్యంగా ప్రారంభం కావడంవల్ల పత్రికలవారితో మాట్లాడలేకపోయారు.

ఇండిపెండెంట్ శాసనసభ్యులకూడ వున్నారు.

సమావేశం జరుగుతున్న హాలుకుముందు జాగ్రత్త తర్యాలుగా తలుపులకు తాళం వేసుకున్నారు.

ప్రత్యేక పార్టీ స్థాపించవలసిన అవసరం లేదని మెజార్టీ సభ్యులు భావిస్తున్నట్లు తెలియచ్చింది. కాంగ్రెసులోనే వుండి ప్రత్యేకరాష్ట్ర సాధనకొరకు పోరాడాలని నిర్ణయించినట్లు తెలియచ్చింది. ముందు ప్రకటించినట్లుగా ఐదు గంటలకు పత్రికా విలేకరులతో శ్రీ కృష్ణమూర్తి నాయుడు మాట్లాడవలసివుంది. కాని సమావేశం ఆలస్యంగా ప్రారంభం కావడంవల్ల పత్రికలవారితో మాట్లాడలేకపోయారు.

కేరళలో 10 వేలమంది చేనేత కార్మికుల పికెటింగ్

కంట్రోలు ధరకు నూలు సరఫరా చేయాలని కోరుతూ

తిరువనంతపురం, మే 5

కంట్రోలు ధరకు నూలు సరఫరా చేయాలని, కొలి పరిశ్రమను ప్రభుత్వం స్వాధీనం చేసుకోవాలని డిమాండ్ చేస్తూ 10 వేలమంది చేనేత కార్మికులు వివిధ ప్రభుత్వ కార్యాలయాల ముందు నేడు పికెటింగ్ జరిపారు.

ఎ. ఐ. టి. యు. సి అనుబంధ చేనేత కార్మికుల సంఘాల కార్యదర్శి శ్రీ కె. ఎన్. ఆనందన్ నేడొక ప్రకటనచేస్తూ ఇంతర క్రేడ్ యూనియన్లతో సంప్రదించి కార్మిక కోర్కెలపై సంయుక్త కార్యాచరణను చేపడతామని తెలియచేశారు.

నూలుపరిశ్రమలో ఉపాధి కోల్పోయిన కార్మికులకు ఇచ్చినట్లుగా రేషన్ బియ్యాలకు శ్రీ ఆనందన్ డిమాండ్ చేశారు.

ఆస్ట్రేలియా విజయం

మద్రాసు, మే 5

రేమన్‌కప్ టూర్నమెంటులో పైనల్సు పోటీలో ఆస్ట్రేలియా విజయాన్ని సాధించింది.

ఈ రోజు జరిగిన డబుల్స్ పోటీలో జాన్ న్యూకాంబ్, జాన్ మాస్టర్స్‌లు 6-8, 6-2, 1-6, 6-3 స్కోర్లతో ప్రేమజిత్‌లాల్, ఆనంద అమృత్ రాజ్‌లను ఓడించి విజయాన్ని సంపాదించారు.

ఈ రోజు విజయంతో రేమన్‌కప్ అంతర్ మండల పైనల్స్‌లో పార్టనేత్రత్వం ఆస్ట్రేలియా సాధించింది.

మన రాజకీయం

సామాజిక మార్పులు: సుప్రీంకోర్టు వైఖరి

సుప్రీం కోర్టు నూతన ప్రధాన న్యాయమూర్తి శ్రీ అజిత్‌నాథ్‌రే నియామకంతో చెలరేగిన వివాదం ఈ వారం పార్లమెంటు ఉభయ సభల్లో జరిగినప్పుడు ముగిసినట్లే పరిగణించవచ్చు. ఈ అంశంపై జరిగిన వాదోపవాదాల్లో ప్రధాన న్యాయమూర్తి నియామకం విషయమై లా కమిషన్ చేసిన సిఫారసులు, రాజీనామా చేసిన ముగురు న్యాయమూర్తుల పరియారిటీ అంశాలతోపాటు న్యాయస్థానాలకు, ప్రభుత్వానికి, పార్లమెంటుకుమధ్యవుండవలసినసరైన సంబంధాలు మొదలైన మౌలిక సమస్యలు ప్రముఖంగా తర్చబడియాంశాలైనాయి. రాజ్యాంగంలో పొందుపరచబడిన భారతీయ హక్కులు, ఆదేశ సూత్రాలపిదే వరస్పర సంబంధం, స్థానం ఏమిటన్న ప్రశ్నకూడా ప్రస్తావనకు వచ్చింది. వాటిమధ్య సంఘర్షణ ఏర్పడి వస్తుండల్లా గత పాతికేళ్ళుగా సుప్రీంకోర్టు ఏ వైఖరి తీసుకున్నదీ ఒకసారి తిరిగి పరిశీలించుకుంటేగాని ప్రస్తుత వివాదానికి సంబంధించిన హూన్యకరంగం స్పష్టంగా అవగాహన చేసుకోవడం కష్టం.

ప్రాథమిక హక్కులలో వ్యక్తి స్వేచ్ఛకు, ఆస్తికి, సంబంధించినవి మాత్రమే ముఖ్యమైనవిగా పరిగణించ బడుతూ వచ్చాయి. సుప్రీంకోర్టు, వివిధ హైకోర్టులలో జరుగుతున్నకు లిటిగేషన్, రిట్ పిటిషన్ల సంఖ్యా, తరుణ్యత్తు ఇంతకు వస్తుపడుతుంది. ఈ లిటిగేషన్ రాజ్యాంగం అమలులోకివచ్చిన కొద్దిరోజుల మందే ప్రారంభమైంది.

ఆస్తిహక్కులు రూపొందించబడిన ఆర్టికల్ 31కి సంబంధించిన లిటిగేషన్ మాత్రమే మానవ సామాజిక హక్కులు తీసుకొని వచ్చిందుకై పార్లమెంటు, శాసన సభలు చేసిన శాసనాలు సుప్రీంకోర్టు తీర్పుల వల్ల ఎపిదగా నిష్ప్రయోజనకరంగా తయారైనవీ, ఆ తీర్పులవల్ల ఎదుర్కొన్న యిబ్బందులు పరిగణించడానికి పార్లమెంటు ఎన్నటికన్నుడు రాజ్యాంగ సవరణలు చేయవలసివచ్చిందీ తెలుస్తుంది.

అయితే 1947 లో గోలక్‌నాథ్ కేసులో మెజారిటీ తీర్పు వచ్చే వరకు ప్రాథమిక హక్కులతో సహా రాజ్యాంగంలోని ఏ భాగమైనా సవరించడానికి పార్లమెంటుకున్న అధికారాలను సుప్రీంకోర్టు సవాలు చేయలేదు. అందువల్ల సుప్రీంకోర్టు తీర్పులవల్ల అవసరమైనచోటు రాజ్యాంగ సవరణలు చేయటం అసాధ్యం కాలేదు. గోలక్‌నాథ్ కేసులో యిచ్చిన తీర్పు లాంటిదే మొదటి రాజ్యాంగ సవరణ తర్వాత వచ్చిన కేసుల్లో సుప్రీం కోర్టు యిస్తూంటే తప్పనిసరి పరిస్థితి ఏర్పడి వుండేది.

జమీందారీ రద్దు చట్టాలపై తీర్పు

1950లో రాజ్యాంగం అమలులోకి రాగానే అస్పష్టతకే వివిధ రాష్ట్రాల్లో జమీందారీ లను, జాగీర్లు లను ఇనాంలను రద్దుచేస్తూ చేయబడిన చట్టాలు రాజ్యాంగంలోని ప్రాథమిక హక్కులకు, ముఖ్యంగా ఆస్తి హక్కు అయిన ఆర్టికల్ 31కి భంగకరంగా సుప్రీం కోర్టు, వివిధ హైకోర్టుల్లో వరాలు చేయబడ్డాయి. 1950లో ప్రాథమిక తత్వప్రదేశ్ జమీందారీ రద్దు, తూనవస్థకరణల చట్టాన్ని సవాలు చేస్తూ కంకరీప్రసాద్ అనే జమీందారు సుప్రీంకోర్టులో రిట్ వేశాడు. సమానత్వ సూత్రాన్ని విస్మరిస్తున్న ఆర్టికల్ 14, వృత్తి వ్యాపార హక్కులకు సంబంధించిన ఆర్టికల్ 19, ఆస్తిహక్కుకు సంబంధించిన ఆర్టికల్ 31లను అతిక్రమించి ఉల్లంఘిస్తున్నట్లు అందువల్ల అవి చెల్లనివి కాదని పిటిషనరు చేసిన వాదనలను సుప్రీంకోర్టు అంగీకరించి ఆ చట్టాన్ని కొట్టివేసింది. ఈ తీర్పు తో వ్యవసాయ సంస్కరణల కార్యక్రమంలో అయితే యిలా విస్తారించడానికి ఎరిహోరం "తగిన" మొత్తం కాదనే కారణంగా ఆ చట్టాన్ని కోర్టులో సవరణ చేయడానికి వీలులేకుండా చేసి పై సవరణ ద్వారా ఆర్టికల్ 31 (2) తిరిగి రూపొందించ బడింది.

అయితే యీ పోరాటం దీనితో ముగిసి పోలేదు. పరిహారం అనేది మార్కెట్ విలువకు సమానంగా కాకపోయినా దానికో, తత్ఫలితమైన న్యాయ బద్ధమైన ముఖ్యానికోహేతు బద్ధమైన సంబంధంకలిగి వుండే విధంగా నిర్ణయించవలేనందుకు అనుగుణంగా పై సూత్రాలు రూపొందించ బడ్డాయి. సుప్రీంకోర్టు తర్వాత కొన్ని తీర్పు లిచ్చింది. ఇలాంటి కేసుల్లో ఒకటి కాంతిదాస్ మంగళదాసుకు సంబంధించింది. ఈ కేసులో తీర్పుని దృష్టిలోవుంచుకొని 1969లో బ్యాంకుల జాతీయకరణకై చేసిన చట్టంలో పరిహారానికి సంబంధించిన కొన్ని సూత్రాలు రూపొందించడమైనది. అయితే అలా నిర్ణయించబడిన సూత్రం న్యాయమైన మొత్తం కాదని సుప్రీంకోర్టు ఆ చట్టాన్ని కొట్టి వేసింది. తర్వాత రాజభరణాలు రద్దుచేసే సందర్భంలో కూడా సుప్రీంకోర్టు ఇదివరకటి తీర్పులే వర్తిస్తాయని పరిహారం సంబంధించిన అంశాలు రాజకీయ నిర్ణయానికి సంబంధించినవి అనుకుంటే అవి న్యాయస్థానాలు పరిశీలించడానికి వీలులేదని అన్నారు. ఈ తీర్పుతో ప్రభుత్వం ఆదేశిక సూత్రాలకు ప్రాధాన్యత ఇవ్వడం కుదరదని చెప్పిన తీర్పును తోసిపుచ్చి భూములు అస్తి హక్కుగా పరిగణించింది.

అస్తి హక్కులు సంబంధించి పై సుదీర్ఘంగా ముఖ్యమైన కేసుల విషయం లో సుప్రీంకోర్టు పైవిధంగా అస్తి తీర్పులవల్ల ఎదురయ్యే ప్రమాదం పొందకూడదని చెప్పినప్పటికీ, ఆర్థిక సమస్యలపై ఆధారపడిన కేసులో వ్యవధిగా సంబంధించి పరిహారానికి సంబంధించిన అంశాలు రాజకీయ నిర్ణయానికి సంబంధించినవి అనుకుంటే అవి న్యాయస్థానాలు పరిశీలించడానికి వీలులేదని అన్నారు. ఈ తీర్పుతో ప్రభుత్వం ఆదేశిక సూత్రాలకు ప్రాధాన్యత ఇవ్వడం కుదరదని చెప్పిన తీర్పును తోసిపుచ్చి భూములు అస్తి హక్కుగా పరిగణించింది.

అస్తి హక్కులు సంబంధించి పై సుదీర్ఘంగా ముఖ్యమైన కేసుల విషయం లో సుప్రీంకోర్టు పైవిధంగా అస్తి తీర్పులవల్ల ఎదురయ్యే ప్రమాదం పొందకూడదని చెప్పినప్పటికీ, ఆర్థిక సమస్యలపై ఆధారపడిన కేసులో వ్యవధిగా సంబంధించి పరిహారానికి సంబంధించిన అంశాలు రాజకీయ నిర్ణయానికి సంబంధించినవి అనుకుంటే అవి న్యాయస్థానాలు పరిశీలించడానికి వీలులేదని అన్నారు. ఈ తీర్పుతో ప్రభుత్వం ఆదేశిక సూత్రాలకు ప్రాధాన్యత ఇవ్వడం కుదరదని చెప్పిన తీర్పును తోసిపుచ్చి భూములు అస్తి హక్కుగా పరిగణించింది.

పాతధోరణి కొనసాగింపు

ప్రాథమిక హక్కులపై సుప్రీంకోర్టు జారీచేసిన తీర్పులు న్యాయమూర్తుల అభిప్రాయాల పై ఘోషణేనూపొందినవి. ప్రాథమిక హక్కులను పార్లమెంటు సవరించడమన్నవిషయం అయితే రాజ్యాంగం మౌలిక అంశాలు, భంగం ధ్వంసం చేయడానికి విస్మరించడానికి అధికారం లేదు. ప్రాథమిక హక్కులు ఆ మౌలిక అంశాలలో, అంశాలలో ఒకటేనా? అలా అని రాజ్యాంగంలో ఎక్కడైనా చెప్పివుందా, దాటిలో ఏ హక్కు అత్యంత మౌలికమైనది. ఏ హక్కు ఎలా అని పరిస్థితి రాజ్యాంగం మౌలిక భంగం ధ్వంసమైనదో ఈ ప్రశ్నలకు సమాధానం 1400 పేజీల ఆ తీర్పులో ఎక్కడా స్పష్టంగా లేదు. ఈ అస్పష్టత పరిస్థితి ఎవరు సృష్టించినట్లు అందువల్ల లాభపడేది ఎవరు?

ఈ ప్రశ్నలకు సమాధానం రాజీనామా చేసిన ముగురు న్యాయమూర్తులు కాని మాజీ ప్రధాన న్యాయమూర్తి ఎక్కి కాని యిటీవల తమ వక్తిగా గోళులో కాని, తమ న్యాయాలో కాని చెప్పడం లేదు.

సుప్రీంకోర్టు తీర్పుల చరిత్ర చూస్తే సామాజిక ప్రగతికై పార్లమెంటు చేసిన శాసనాలపట్ల దాని వైఖరి ప్రతికూలంగా కలిగించేదిగా వుండనే భావం కలగడం సహజం. ఎప్పటికప్పుడు ప్రజల ప్రతినిధులైన పార్లమెంటు అధికారాన్ని సవాల్ చేసేదిగా వుండనివిధంగా కొంచెమే లేదు గోలక్‌నాథ్ కేసులో లాగా అంత పూర్తిగా పై చెప్పుకోలేనూ పార్లమెంటు అధికారాలను పరిమితం చేయడం జరిగింది. ప్రజాప్రయోజనాలదృష్ట్యా స్వాధీనం చేసుకోబడిన భూమికి పరిహారంగా పెద్ద మొత్తం యివ్వవలసిరావడం ఎక్కువయింది. అస్తి హక్కులు సంబంధించిన అన్ని విధాలుగానూ తర్వాత ఇవిపెద్ద అవరోధంగా తయారయ్యాయి. ఈ పరిస్థితి పరిహరించడానికి పార్లమెంటు 1955లో రాజ్యాంగాన్ని సవరించవలసి వచ్చింది. ప్రజాప్రయోజనాలదృష్ట్యా అస్తి హక్కులకు సంబంధించిన చట్టాలు ఎన్నటికన్నుడు రాజ్యాంగ సవరణలు చేయవలసివచ్చిందీ తెలుస్తుంది.

అయితే 1967 లో గోలక్‌నాథ్ కేసులో యిచ్చిన తీర్పు వచ్చే వరకు ప్రాథమిక హక్కులతో సహా రాజ్యాంగంలోని ఏ భాగమైనా సవరించడానికి పార్లమెంటుకున్న అధికారాలను సుప్రీంకోర్టు సవాలు చేయలేదు. అందువల్ల సుప్రీంకోర్టు తీర్పులవల్ల అవసరమైనచోటు రాజ్యాంగ సవరణలు చేయటం అసాధ్యం కాలేదు. గోలక్‌నాథ్ కేసులో యిచ్చిన తీర్పు లాంటిదే మొదటి రాజ్యాంగ సవరణ తర్వాత వచ్చిన కేసుల్లో సుప్రీం కోర్టు యిస్తూంటే అనివార్యంగా సంక్షోభం ఏర్పడి వుండేది. ఇలాంటి కేసుల్లో ఒకటి కాంతిదాస్ మంగళదాసుకు సంబంధించింది. ఈ కేసులో తీర్పుని దృష్టిలోవుంచుకొని 1969లో బ్యాంకుల జాతీయకరణకై చేసిన చట్టంలో పరిహారానికి సంబంధించిన కొన్ని సూత్రాలు రూపొందించడమైనది. అయితే అలా నిర్ణయించబడిన సూత్రం న్యాయమైన మొత్తం కాదని సుప్రీంకోర్టు ఆ చట్టాన్ని కొట్టి వేసింది. తర్వాత రాజభరణాలదాకా వస్తువిషయం కూడా సుప్రీంకోర్టు ఇదివరకటి తీర్పులే వర్తిస్తాయని పరిహారానికి సంబంధించిన అంశాలు రాజకీయ నిర్ణయానికి సంబంధించినవి అనుకుంటే అవి న్యాయస్థానాలు పరిశీలించడానికి వీలులేదని అన్నారు. ఈ తీర్పుతో ప్రభుత్వం ఆదేశిక సూత్రాలకు ప్రాధాన్యత ఇవ్వడం కుదరదని చెప్పిన తీర్పును తోసిపుచ్చి భూములు అస్తి హక్కుగా పరిగణించింది.

అస్తి హక్కులు సంబంధించి పై సుదీర్ఘంగా ముఖ్యమైన కేసుల విషయం లో సుప్రీంకోర్టు పైవిధంగా అస్తి తీర్పులవల్ల ఎదురయ్యే ప్రమాదం పొందకూడదని చెప్పినప్పటికీ, ఆర్థిక సమస్యలపై ఆధారపడిన కేసులో వ్యవధిగా సంబంధించి పరిహారానికి సంబంధించిన అంశాలు రాజకీయ నిర్ణయానికి సంబంధించినవి అనుకుంటే అవి న్యాయస్థానాలు పరిశీలించడానికి వీలులేదని అన్నారు. ఈ తీర్పుతో ప్రభుత్వం ఆదేశిక సూత్రాలకు ప్రాధాన్యత ఇవ్వడం కుదరదని చెప్పిన తీర్పును తోసిపుచ్చి భూములు అస్తి హక్కుగా పరిగణించింది.

అస్తి హక్కులు సంబంధించి పై సుదీర్ఘంగా ముఖ్యమైన కేసుల విషయం లో సుప్రీంకోర్టు పైవిధంగా అస్తి తీర్పులవల్ల ఎదురయ్యే ప్రమాదం పొందకూడదని చెప్పినప్పటికీ, ఆర్థిక సమస్యలపై ఆధారపడిన కేసులో వ్యవధిగా సంబంధించి పరిహారానికి సంబంధించిన అంశాలు రాజకీయ నిర్ణయానికి సంబంధించినవి అనుకుంటే అవి న్యాయస్థానాలు పరిశీలించడానికి వీలులేదని అన్నారు. ఈ తీర్పుతో ప్రభుత్వం ఆదేశిక సూత్రాలకు ప్రాధాన్యత ఇవ్వడం కుదరదని చెప్పిన తీర్పును తోసిపుచ్చి భూములు అస్తి హక్కుగా పరిగణించింది.

పెట్టుబడిదారీ విధానమే నిరుద్యోగం, అధిక ధరలకు మూలం

శ్రీ మొహిత్ సేన్ ప్రసంగం

హైదరాబాదు, మే 2

"అకాశాన్నంటుతున్న ధరలు, పెరిగిపోతున్న నిరుద్యోగం, ఆర్థిక వ్యవస్థలో స్థిరత ఇవన్నీ ప్రాతంత్ర్యం వచ్చిన నాటి నుండీ కాంగ్రెసు ప్రభుత్వం అనుసరిస్తున్న పెట్టుబడిదారీ విధానంయొక్క దుష్ప్రభావాలు" అని మార్క్సిస్టు ఎమ్మెల్యే మొహిత్ సేన్ అన్నారు.

ఏప్రిల్ 30 న జరిగిన ఈ సభకు హైదరాబాదు నగర కమ్యూనిస్టు సమితి కార్యదర్శి శ్రీ అమరేశ్వరం అధ్యక్షత వహించారు.

అన్యాయము కాముక ప్రజా శక్తులు లోకవ్యాప్తం, అభివృద్ధి నిరోధక, ప్రాగతి వరశక్తులకు వ్యాప్తం మోహరించే దిసం అని సమీప భవిష్యత్తులో ఉందని శ్రీ సేన్ అభిప్రాయం వెలిబుచ్చారు.

రాజ్యాధికారం జాతీయ బూర్జువా వర్గం చేతిలోనే ఉన్నప్పటికీ, జాతీయ సమస్యలపై, కీలక సమస్యలపై జాతిని నడిపించగల శక్తిని పోగొట్టుకోలేదని ఆయన అన్నారు.

దారిద్ర్యం స్థాన నిర్వహించబడిన కార్మికవర్గం సమాజానికి అగ్రగామిగా నిలవలేకపోతున్నప్పటికీ శక్తిగా ఇంకా రూపొందలేదని ఆయన అన్నారు. దీనికి ప్రధానమైన కారణం భారతదేశంలో ఉన్న సెంట్రిస్టు పార్టీలు వర్గం. దాని పెట్టిన కారణమేనన్నారు. దానికి తోడు భారతదేశంలో పెద్ద పారిశ్రామిక కార్మిక వర్గం చెప్పుకోదగినంత ఎక్కువ లేక పోవడమే అన్నారు. అయితే కార్మికవర్గం ఆర్థిక వ్యవస్థలోనున్న విచ్ఛిన్నతను ఎదుర్కొని ఆయుధపరిణతి పొందుతోందని అన్నారు.

గత సంవత్సరంలో బాంగ్లాదేశ్ అవతరణ జరగడమే డిమాండ్ చేస్తూండిన ప్రజల నేడు పాకిస్థాన్ విడిపోయిందని తీర్మానాలు, బాంగ్లాదేశ్ అవతరణకు మద్దతు డిమాండ్ చేస్తూ ప్రదర్శనలు, ఊరేగింపులు ప్రారంభించారని శ్రీ మొహిత్ సేన్ ప్రజల మనస్తత్వం గురించి చెబుతూ అన్నారు.

ఒక దశాబ్దం పాటు వియత్నాంలో తిష్ట వేసిన అమెరికన్ సామ్రాజ్యవాదం భారత దేశంలోని అభివృద్ధినిరోధక శక్తుల పాలనకు బాసటగా నిలవడానికి తన దృష్టిని భారతదేశం వైపు కేంద్రీకరించిందని శ్రీ మొహిత్ సేన్ హెచ్చరించారు. "మొట్టమొదట భారతదేశం ముక్కలు చెక్కలుగా అయితే ఇప్పుడూతో అమెరికన్ సామ్రాజ్యవాదం తన పని ప్రారంభిస్తుంది. ముక్కలు చెక్కలైన భారతదేశంలో అమెరికన్ సయోధ్య పనివారి పని ప్రారంభిస్తుంది. ఈ ప్రయోగం కోసమే అమెరికా పాకిస్థాన్‌కు పైవిధ సహాయం చేస్తోంది" అని అన్నారు. అమెరికా ఒకవంక పాకిస్థాన్ ఆయుధ సామాగ్రిచేస్తూ, భారత్‌కు సహాయం చేయ నిరాకరిస్తున్న విషయం శ్రీ మొహిత్ సేన్ ఈ సందర్భంలో ఎత్తి చూపారు.

రిపబ్లిక్ అయిన సి. ఐ. ఎ. ప్రధానాధికారి ఇవాన్‌కు రాయబారిగా నియమించడం కూడా అమెరికా పై ఇరిక్కి తన్నడం ఉదాహరణే అనాన్నారు. ఇదేకాక ప్రధాన న్యాయమూర్తి నియామకం విషయంలో సుప్రీంకోర్టు న్యాయమూర్తులు ఇచ్చిన తీర్పులవల్ల ఎదురయ్యే ప్రమాదం పొందకూడదని అన్నారు.

రాజ్యాంగ సవరణ ఉద్దేశ్యం ఏమిటంటే ప్రజల ప్రతినిధులైన పార్లమెంటు అధికారాన్ని సవాల్ చేసేదిగా వుండనివిధంగా కొంచెమే లేదు గోలక్‌నాథ్ కేసులో లాగా అంత పూర్తిగా పై చెప్పుకోలేనూ పార్లమెంటు అధికారాలను పరిమితం చేయడం జరిగింది. ప్రజాప్రయోజనాలదృష్ట్యా స్వాధీనం చేసుకోబడిన భూమికి పరిహారంగా పెద్ద మొత్తం యివ్వవలసిరావడం ఎక్కువయింది. అస్తి హక్కులు సంబంధించిన అన్ని విధాలుగానూ తర్వాత ఇవిపెద్ద అవరోధంగా తయారయ్యాయి. ఈ పరిస్థితి పరిహరించడానికి పార్లమెంటు 1955లో రాజ్యాంగాన్ని సవరించవలసి వచ్చింది. ప్రజాప్రయోజనాలదృష్ట్యా అస్తి హక్కులకు సంబంధించిన చట్టాలు ఎన్నటికన్నుడు రద్దు చేయబడ్డాయి. కార్పొరేషన్ యాజమాన్యాన్ని పైసాయిలో పునర్వ్యవస్థీకరించాలని, టిక్కెట్లు లేకుండా ప్రయాణం చేయటాన్ని నిర్మూలించేందుకు మొబైల్ మేజిస్ట్రేటులను నియమించాలని, మద్యాలను.

రాజ్యాంగబద్ధులైన న్యాయమూర్తులే అవసరం

లోక్‌సభలో రేనియామకంపై చర్చ ముగిస్తూ శ్రీ గోఖలే స్పష్టీకరణ

న్యూఢిల్లీ, మే 4

రాజ్యాంగ బద్ధంగానే వ్యవహరించే వ్యక్తులైన న్యాయమూర్తులు ఉండాలని భారతప్రభుత్వం భావిస్తున్నదని అంతే తప్ప రాజ్యాంగానికి అతీతంగా వ్యవహరించేవారు కాకూడదని వెలు లోక్‌సభలో న్యాయశాఖ మంత్రి శ్రీ గోఖలే ప్రకటించారు.

ప్రధాన న్యాయమూర్తిగా శ్రీ రే నియామకంపై పదిగంటలపాటు జరిగిన చర్చకు ముగిస్తూ శ్రీ గోఖలే పైవిధంగా చెప్పారు.

మహత్తరమైన మనదేశం ఏ దిశగానడవ వలెనో మనమంతా కోరుకుంటున్నామో పూర్తిఅవగాహనగల కొత్త ప్రధాన న్యాయమూర్తిని మనమంతా ఆశిస్తున్నామని శ్రీ గోఖలే చెప్పారు.

కొత్త ప్రధాన న్యాయమూర్తి స్వతంత్రత అరికత, కార్యకరణ కలిగివున్నారని ఆయన తెలిపారు. సుప్రీంకోర్టు ప్రభుత్వం మధ్య సంఘర్షణ ఏర్పడినప్పుడు ప్రభుత్వం వాదించినదానికి సమర్థనగా నిలవడం జరిగిందని అన్నారు. ఈ ప్రధాన న్యాయమూర్తి నియామకం విషయమై కొన్ని సమస్యలు ఏర్పడినవి. ప్రభుత్వ దృక్పథాన్ని మాత్రం విచారించాల్సినవి అయినవి అన్నారు.

ఈ సందర్భంలో బాంగ్లాదేశ్‌ను అంగీకరించడం జరగడమే కాకుండా ఇప్పుడు ఇందిరా గాంధీ ప్రధానమంత్రి కావడం కూడా ప్రజల ప్రతిస్పందనను పాకిస్థాన్ తీసుకొని కొద్దిపాటి పరిమితి అభివృద్ధికర దృక్పథాన్ని కలిగి వుండడం జరిగిందని అభివృద్ధి నిరోధక శక్తులు అన్నవనడం తున్నాయన్నారు.

ఇటీవలి కాలంలో సుప్రీంకోర్టు న్యాయమూర్తులుగా ఉన్న కొందరుపంచి వ్యక్తులు న్యాయ వ్యవస్థ గౌరవాన్ని ప్రతిష్ఠను మంటగలిపేవిధంగా ప్రవర్తించేయడం జరిగిందని శ్రీ మొహిత్ సేన్ ప్రజల మనస్తత్వం గురించి చెబుతూ అన్నారు.

ఒక దశాబ్దం పాటు వియత్నాంలో తిష్ట వేసిన అమెరికన్ సామ్రాజ్యవాదం భారత దేశంలోని అభివృద్ధినిరోధకశక్తుల పాలనకు బాసటగా నిలవడానికి తన దృష్టిని భారతదేశం వైపు కేంద్రీకరించిందని శ్రీ మొహిత్ సేన్ హెచ్చరించారు. "మొట్టమొదట భారతదేశం ముక్కలు చెక్కలుగా అయితే ఇప్పుడూతో అమెరికన్ సామ్రాజ్యవాదం తన పని ప్రారంభిస్తుంది. ముక్కలు చెక్కలైన భారతదేశంలో అమెరికన్ సయోధ్య పనివారి పని ప్రారంభిస్తుంది. ఈ ప్రయోగం కోసమే అమెరికా పాకిస్థాన్‌కు పైవిధ సహాయం చేస్తోంది" అని అన్నారు. అమెరికా ఒకవంక పాకిస్థాన్ ఆయుధ సామాగ్రిచేస్తూ, భారత్‌కు సహాయం చేయ నిరాకరిస్తున్న విషయం శ్రీ మొహిత్ సేన్ ఈ సందర్భంలో ఎత్తి చూపారు.

రిపబ్లిక్ అయిన సి. ఐ. ఎ. ప్రధానాధికారి ఇవాన్‌కు రాయబారిగా నియమించడం కూడా అమెరికా పై ఇరిక్కి తన్నడం ఉదాహరణే అనాన్నారు. దీనికి ప్రధానమైన కారణం భారతదేశంలో ఉన్న సెంట్రిస్టు పార్టీలు వర్గం. దాని పెట్టిన కారణమేనన్నారు. దానికి తోడు భారతదేశంలో పెద్ద పారిశ్రామిక కార్మిక వర్గం చెప్పుకోదగినంత ఎక్కువ లేక పోవడమే అన్నారు. అయితే కార్మికవర్గం ఆర్థిక వ్యవస్థలోనున్న విచ్ఛిన్నతను ఎదుర్కొని ఆయుధపరిణతి పొందుతోందని అన్నారు.

గత సంవత్సరంలో బాంగ్లాదేశ్‌ను అంగీకరించడం జరగడమే కాకుండా ఇప్పుడు ఇందిరా గాంధీ ప్రధానమంత్రి కావడం కూడా ప్రజల ప్రతిస్పందనను పాకిస్థాన్ తీసుకొని కొద్దిపాటి పరిమితి అభివృద్ధికర దృక్పథాన్ని కలిగి వుండడం జరిగిందని అభివృద్ధి నిరోధక శక్తులు అన్నవనడం తున్నాయన్నారు.

అభివృద్ధికర శక్తులు అన్నప్పుడు, అభివృద్ధి నిరోధక శక్తులు అన్నప్పుడు ఎవరు అన్నారు అనేది ప్రజలు అర్థంచేసుకోగలరని అన్నారు. ఈ విధంగా ఆయన ప్రధాన న్యాయమూర్తి నియామకం విషయంలో సుప్రీంకోర్టు న్యాయమూర్తులు తీసుకొన్న వైఖరిని సమర్థించారు.

ఈ ప్రధాన న్యాయమూర్తి నియామకం విషయాన్ని రాజకీయ సమస్యగా చేసిన కొన్ని ప్రతిపక్షాల పైవిధంగా ఆయన జవాబు ఇచ్చారు. ప్రభుత్వ దృక్పథాన్ని మాత్రం విచారించాల్సినదిగా అర్థంచేసుకోవలసిన పనిలేదని చెప్పారు.

రాజకీయ నిర్ణయం ఆధారంగా ఆయన ఎన్నికలు జరిపించడం, ఓటర్ల జాబితాలు తయారుచేయడం, ఓటర్ల జాబితాలు తయారుచేయడం, ఓటర్ల జాబితాలు తయారుచేయ

6-5-73

విశాలాంధ్ర ఆదివారం అనుబంధం

ఆహారధాన్యాల టోకువ్యాపారం జాతీయకరణ విజయవంతం కావాలంటే

ప్రతీకూలశక్తులకువ్యతిరేకంగా తీవ్రమైన ప్రచారోద్యమం అవసరం

కేంద్ర మంత్రివర్గం లోని ఆర్థిక విధాన నిర్ణాయక కమిటీ చేసిన సమీక్షయే ప్రభుత్వం విడుదల చేస్తున్న యీ ఆలోచనానికి మూలం

ఆహారధాన్యాల టోకువ్యాపారం జాతీయకరణ విజయానికి కొన్నిదగల అంశాలను సంబంధించి, ఆ కమిటీ యీ క్రింది విధాన నిర్ణయం చేసింది:

అ) మంచి రబీపంట వస్తుందని అంచనా వేస్తోంది. అది 80 మిలియన్ల టన్నులదాకా వుంటుంది

ఆ) ఆ పంటలో అధికభాగాన్ని ఉత్పత్తిచేసే చిన్న రైతులు, మధ్యతరగతి రైతులూ తమ ధాన్యాన్ని అమ్ముకోకుండా ఎక్కువకాలం నిల్వ చెయ్యలేరు,

ఇ) రాష్ట్రాలమధ్య, కొన్ని ప్రాంతాల్లో ఒకజిల్లానుండిమరొకజిల్లాకు ధాన్యంరవాణా నిర్బంధం విధించబడినప్పుడు, ఆ ప్రదేశాల్లో ధాన్యాలు మాయంకావడం జరుగుతుంది. అంతే కాకుండా తిండిగింజలు తప్పుతుండా మార్కెట్లో ప్రత్యక్ష మవుతాయి.

ఈ వ్యవహారం దాదులకు ధాన్యం వ్యాపారులు రుణాలిచ్చి వుంటారు. ఆ రుణాలు వసూలు కావాలంటే, వ్యవహారదారులు తమ తమ ధాన్యాలను అమ్ముకోవలసివుంటుంది. తమ రుణాలు వసూలు కావాలనికోరుకునే వ్యాపారస్తులు ప్రతి మలుపునకూడా క్రమంగా పిడిపిస్తుంది.

ప్రభుత్వం చేపట్టిన ఈ ఆలోచనకు కొంత విజయం లేకపోలేదు. ఎందుకంటే, ఖరీఫ్‌కి అందిన వార్తలమీద మార్కెట్లో ధాన్యధరల పెరుగుతోంది. ధాన్య సేకరణ కార్యక్రమం వేగం, పరం పుంజుకుంటోంది. ఎఫ్. సి. ఐ. నిల్వచేసిన సమాచారాన్నిబట్టి, ఎప్రిల్ 24 నాటికి దేశం మొత్తంపైన 1.2 లక్షల టన్నుల గోధుమ సేకరణజరిగింది. అందులో పంజాబ్‌కి పైగా విదర్భ కి రోజుల్లో సేకరించబడింది.

అయితే, మనకున్న అడ్డంకు అన్నింటినీ మనం దాటామనీ, మిగిలిన కార్యక్రమం సజావుగా సాగిపోతుందనీ అనుకోకూడదు. మనం పొరబడిన వాళ్ళమే అవుతాం.

పన్నెండు రైతులు, మధ్య తరగతి రైతులు తమకున్న ధాన్యాలను అమ్ముకోకుండా ఎక్కువకాలం నిల్వ పెట్టుకోలేరన్న విషయం నిజం. మొత్తం ధాన్యం ఉత్పత్తిలో దనిక రైతులు చేసే ఉత్పత్తి కన్న వీరు చేసే ఉత్పత్తి చాలా ఎక్కువ గనుక (ఉదాహరణకు, హర్యానాలో వీరి ఉత్పత్తి మొత్తం ఉత్పత్తిలో అయిదింట నాలుగు వంతులకన్న అధికం), రోజులు గడిచిన కొద్దీ మార్కెట్లోకి ధాన్యం రాక ఎక్కువవుతుందనడంలో సిద్ధాంతరీత్యా వేరుబేధం లేదు.

అంత మాత్రాన, ధాన్యం వ్యాపారస్తులు విపరీతప్రచారం చెయ్యారనిగాని, దానికి కొంత ప్రభావముండదనిగాని మన్న కారు. మధ్యతరగతి రైతులు ప్రధానంగా, పూర్తిగా ప్రభుత్వ సంస్థలకే అమ్ముతారనిగాని అనుకోవడానికి వీల్లేదు.

వ్యవసాయదారులు తాము పండించిన గోధుమలను ఇండ్లలో వేసుకొని, ఎట్లానుకు తెచ్చి, నేరుగా వినియోగదార్లకు అమ్ముకున్నట్లుగా మధ్యప్రదేశ్ నుండి అందుతున్న వార్తలు తెలుపుతున్నాయి. తత్ఫలితంగా, మధ్యప్రదేశ్ మార్కెట్లోకి ధాన్యరాశి, ధాన్యాల పేకరణ వందకొడిగానే వుంటున్నాయి.

హర్యానాలో కూడా, భారత్ కిసాన్ యూనియన్ కార్యకర్తలు మధ్యదళారులకు ధాన్యం అమ్మకుండా, నేరుగా వాడకందారులకు, చిల్లరగా అమ్మివేయమని రైతులకు సలహా ఇస్తున్నారు. ఇటువంటి అమ్మకాలు పట్టి విస్తృతం కావు కాబట్టి, పన్నుకాలు, మధ్యతరగతి రైతులు వ్యాపారస్తుల మీద పట్టుకూ యీ పద్ధతి అమ్మకానికి పూనుకొని, దేశంలో ఎక్కువ దుగిలుబాటయ్యేలా చూసుకోవచ్చు.

గ్రామాల్లో బేరసారాలు

చిల్లరబేరగాండ్ర, వాడకందార్ల ఎడిపిడి కొనుగోళ్ళపై ప్రభుత్వం నిరోధం (రేషనింగు మితి) విధించినమాట నిజమే. తిండిగింజల కొనుగోలు, అమ్మకాలు సహకారాలు, సబ్సిడీల్లో కాకపోవడం లేదు. గ్రామాల్లో కూడా ఇటువంటి బేరసారాలు పాగుతున్నాయి. ఉదా హరణకి, హర్యానాలో పీరి ఉత్పత్తి మొత్తం ఉత్పత్తిలో అయిదింట నాలుగు వంతులకన్న అధికం), రోజులు గడిచిన కొద్దీ మార్కెట్లోకి ధాన్యం రాక ఎక్కువవుతుందనడంలో సిద్ధాంతరీత్యా వేరుబేధం లేదు.

అంత మాత్రాన, ధాన్యం వ్యాపారస్తులు విపరీతప్రచారం చెయ్యారనిగాని, దానికి కొంత ప్రభావముండదనిగాని మన్న కారు. మధ్యతరగతి రైతులు ప్రధానంగా, పూర్తిగా ప్రభుత్వ సంస్థలకే అమ్ముతారనిగాని అనుకోవడానికి వీల్లేదు.

వ్యవసాయదారులు తాము పండించిన గోధుమలను ఇండ్లలో వేసుకొని, ఎట్లానుకు తెచ్చి, నేరుగా వినియోగదార్లకు అమ్ముకున్నట్లుగా మధ్యప్రదేశ్ నుండి అందుతున్న వార్తలు తెలుపుతున్నాయి. తత్ఫలితంగా, మధ్యప్రదేశ్ మార్కెట్లోకి ధాన్యరాశి, ధాన్యాల పేకరణ వందకొడిగానే వుంటున్నాయి.

హర్యానాలో కూడా, భారత్ కిసాన్ యూనియన్ కార్యకర్తలు మధ్యదళారులకు ధాన్యం అమ్మకుండా, నేరుగా వాడకందారులకు, చిల్లరగా అమ్మివేయమని రైతులకు సలహా ఇస్తున్నారు. ఇటువంటి అమ్మకాలు పట్టి విస్తృతం కావు కాబట్టి, పన్నుకాలు, మధ్యతరగతి రైతులు వ్యాపారస్తుల మీద పట్టుకూ యీ పద్ధతి అమ్మకానికి పూనుకొని, దేశంలో ఎక్కువ దుగిలుబాటయ్యేలా చూసుకోవచ్చు.

గ్రామాల్లో బేరసారాలు

చిల్లరబేరగాండ్ర, వాడకందార్ల ఎడిపిడి కొనుగోళ్ళపై ప్రభుత్వం నిరోధం (రేషనింగు మితి) విధించినమాట నిజమే. తిండిగింజల కొనుగోలు, అమ్మకాలు సహకారాలు, సబ్సిడీల్లో కాకపోవడం లేదు. గ్రామాల్లో కూడా ఇటువంటి బేరసారాలు పాగుతున్నాయి. ఉదా హరణకి, హర్యానాలో పీరి ఉత్పత్తి మొత్తం ఉత్పత్తిలో అయిదింట నాలుగు వంతులకన్న అధికం). రోజులు గడిచిన కొద్దీ మార్కెట్లోకి ధాన్యం రాక ఎక్కువవుతుందనడంలో సిద్ధాంతరీత్యా వేరుబేధం లేదు.

అంత మాత్రాన, ధాన్యం వ్యాపారస్తులు విపరీతప్రచారం చెయ్యారనిగాని, దానికి కొంత ప్రభావముండదనిగాని మన్న కారు. మధ్యతరగతి రైతులు ప్రధానంగా, పూర్తిగా ప్రభుత్వ సంస్థలకే అమ్ముతారనిగాని అనుకోవడానికి వీల్లేదు.

వ్యవసాయదారులు తాము పండించిన గోధుమలను ఇండ్లలో వేసుకొని, ఎట్లానుకు తెచ్చి, నేరుగా వినియోగదార్లకు అమ్ముకున్నట్లుగా మధ్యప్రదేశ్ నుండి అందుతున్న వార్తలు తెలుపుతున్నాయి. తత్ఫలితంగా, మధ్యప్రదేశ్ మార్కెట్లోకి ధాన్యరాశి, ధాన్యాల పేకరణ వందకొడిగానే వుంటున్నాయి.

హర్యానాలో కూడా, భారత్ కిసాన్ యూనియన్ కార్యకర్తలు మధ్యదళారులకు ధాన్యం అమ్మకుండా, నేరుగా వాడకందారులకు, చిల్లరగా అమ్మివేయమని రైతులకు సలహా ఇస్తున్నారు. ఇటువంటి అమ్మకాలు పట్టి విస్తృతం కావు కాబట్టి, పన్నుకాలు, మధ్యతరగతి రైతులు వ్యాపారస్తుల మీద పట్టుకూ యీ పద్ధతి అమ్మకానికి పూనుకొని, దేశంలో ఎక్కువ దుగిలుబాటయ్యేలా చూసుకోవచ్చు.

పరస్పరమైన ధరలకు రైతులకు ఎరుపు లందచెయ్యాలి

2. పన్నులు, మిగతావి అభివృద్ధి నిరోధక పార్టీలూ ధాన్యానికు ధరలు పెరగాలంటూ చేస్తున్న అందోళన వారి పనికుండా రైతులను కాపాడాలంటే. వారికి వ్యవసాయానికి కావలసిన వితరణాలు, ఎరువులు మొదలైన వాటిని సరసమైన ధరలకు అందజెయ్యడం అవసరం.

ఈ పని వెంటనే జరగాల్సిన అవసరాన్ని గురించి లోక్‌సభలో ఎప్రిల్ 9 న చేసిన తన ప్రసంగంలో వక్రుద్దీన్ అలీ అహ్మద్ అంగీకరించాడు. అయితే, వాడు యీ అవసరాన్ని వాడు గుర్తించారే గాని, ఎమర్జెన్సీ బ్లాక్‌మార్కెట్లను అరికట్టేందుకు ప్రభుత్వ స్టాకులు ప్రయత్నం జరిగిన జాడలేమీ కనబడంలేదు

3. ఊళ్ళు, రాగి, మొక్కజొన్న మొదలయిన ముతకధాన్యాలింకాకాకి మొకరణ పరిధిలోకి తీసుకోవటలేదు, ఇవి స్వయం అజ్ఞన్న దెబ్బతినే విధ్వంసం. ఎందుకంటే, ధాన్యం వ్యాపారస్తులు యీ ముతక ధాన్యాలను దాచివేసి, వాటి ధరలను పెంచేస్తున్నారు. ఒక్కొక్క మాడు కిస్తంబాలకు రు. 50 అ దాకా, అంతకుమించికూడా పెంచుతున్నారు. ఈ ముతక ధాన్యాల పేద ప్రజల ఆహారం "ధాన్యాల ధరలు పెరగడల కారణంగా జనాలలో ఎ పేదవర్గాలైతే దాదనిన జాయో అ. వర్గాలను ధరల పెరుగుదల దారితుండి కాపాడుతుందో" అనేదానికి టోకు వ్యాపారం జాతీయకరణ లక్ష్యం. ముతక ధాన్యాలను జాతీయకరణ పరిధి మీనహాయించడంతో పై లక్ష్యమే దెబ్బ తింటోంది

4. ప్రభుత్వ ధాన్యసంపత్తిపెంచడం జాతీయకరణ పథకానికి పెద్ద అడ్డంగా తయారైంది. కొరత పరిస్థితి తీవ్రమై, వ్యాపారస్తుల దరలు పెంచేసే సమయం, ప్రభుత్వ సంపత్తి చాలా తగ్గిపోయి దాదాపు సరసమైన ధరలకు అమ్మవలసిన పరిస్థితి ఎదురవుతోంది. ఆ సమాదాన పరిస్థితులలో ఒక రకం పరిస్థితి, అంటే హింసాత్మక తిరుగుబాటు అనివార్యం. ఇదే

విజ్ఞాన వీధి

భారతీయ స్పుత్నిక్‌పై సోవియట్ ప్రముఖుల అభిప్రాయం

భారతీయ శాస్త్రజ్ఞులు విశ్వాంతరాళాలకి పంపించిన అనేక కొత్త విషయాలను కనుగొన్నారు. వేలపై గల సాధనాల సహాయంతో వారు విశ్వాంతరాళాన్ని పంద సంవత్సరాలకు ముందు నుంచీ పరిశీలన చేస్తున్నారు. భూమియొక్క ఆకస్మాంతరాలం మార్పులను గురించిన ముఖ్య సమాచారం, జపిపల భారతీయ శాస్త్రజ్ఞులు తెలిపించింది. తమ దేశ భూభాగంపై, భారతీయ స్పుత్నిక్ సహాయంతో వచ్చే సంవత్సరం వారు విశ్వహింద తలపెట్టిన ప్రయోగాలు ఆకర్షణ రీత్యానూ, సైద్ధాంతికంగానూ చాలా ఆసక్తికరమైనవి. ప్రసంగ సభ్యుడు సోవియట్ రోదసీ శాస్త్రజ్ఞుడూ 'అరుణ్‌రోదసీ' పేరిట అన్యులూ అయిన అకడమీషియన్ వి. యస్. పెత్రోవ్ మా విలేకరితో మాట్లాడుతూ అన్నమాటలివి. ఆయన, 15 మంది సోవియట్ విశ్వాంతరాళ శాస్త్ర ప్రవీణుల బృందానికి వాయకుడుగా, భారత దేశానికి వచ్చారు. తమ ప్రసంగ రోదసీ కార్యక్రమాన్ని అనుసరించడంలో భారతీయ శాస్త్రజ్ఞులకు, ఈ బృందం సాంకేతిక సహాయమందిస్తుంది.

ప్రొఫెసర్ మూర్తి, ప్రొఫెసర్ యు. ఆర్. రావు 1971 ఆగస్టులో మాస్కోలో తమ సోవియట్ సహచరులతో మొట్టమొదటి సమాలోచనలు జరపడంలో, విశ్వాంతరాళ కార్యక్రమంలో భారతీయ, సోవియట్ శాస్త్రజ్ఞుల మధ్య సహకారం ప్రారంభమయిందని, 1972 ఏప్రిల్‌లో ప్రొఫెసర్ వి. యం. కొవ్‌కునెన్కో నాయకత్వాన సోవియట్ ప్రవీణుల ప్రతినిధిబృందమొకటి భారతదేశానికి వచ్చింది. ఈ చర్చల ఫలితంగా, గత మేలో, మాస్కోలో, సోవియట్ యూనియన్ శాస్త్ర అకాడెమీ, భారతీయ శాస్త్ర పరిశోధన సంస్థకు, /వి. యస్.ఆర్.ఓ./ మధ్య ఒక ఒప్పందం కుదిరింది సోవియట్ రాకెట్ సహాయంతో, 1974లో భారతీయ స్పుత్నిక్‌ను ప్రయోగించడానికి ఈ ఒప్పందం నిర్దేశిస్తుంది.

ఈ ఒప్పందంపై సంతకాలు జరిగిన తరువాత, శాస్త్రజ్ఞులమధ్య జరిగిన సమావేశాలు ప్రత్యేకించి సఫలదాయకంగా సాగాయి. స్పుత్నిక్‌లోని కొన్ని విభాగాలు విశ్వాంతరాళపై సంబంధించిన సమస్యలూ, స్పుత్నిక్ యూనిక్ పరికరాలు సంబంధించిన మౌలిక విషయాలు కాకుండా గురించి వారు సవిస్తర సమాలోచనలు జరిపారు. సోవియట్ శాస్త్రజ్ఞులు, ఈ సందర్భంలో అవసరమైన సాధనాలను తమ భారతీయ సహచరులకు అందజేశారు.

ప్రయోగం పూర్తిగా భారతీయులదే

"మామూలుగా "అంతర్రోదసీ' స్పుత్నిక్‌లను ప్రయోగించే పని అంతా సోవియట్ రాకెట్ జాబితాల్లోని ఒకానొక దాని సహాయంతో భారతీయ స్పుత్నిక్ ప్రయోగింపబడుతుంది" అని అకడమీషియన్ వి. ఎస్. పెత్రోవ్ చెప్పారు. ఈ ప్రయోగం జరిగే సోవియట్ రోదసీ నౌకా శ్రేయానికి భారతీయ శాస్త్రజ్ఞుల పరిచయం కలిగిన పుడు వారు ఈ రాకెట్‌ను చూస్తారు, అయిన ఇంకా ఇలా అన్నారు.

"ఈ స్పుత్నిక్ ఎన్ని రోజులు పని చేసేదీ, స్పుత్నిక్‌కు సంబంధించిన యితర విషయాలన్నీ పూర్తిగా భారతీయ ప్రవీణులే నిర్ణయిస్తారు. ఈ విషయాల్లో సోవియట్ శాస్త్రజ్ఞులు భారతీయులకు కొన్నిమార్గదర్శకాలు, సేవలు సాంకేతిక సహాయం మాత్రమే యిస్తారు. ఉదాహరణకు వారు స్పుత్నిక్ కూడ్యక్ష్య 500,000 కి.మీ మీద్దు మధ్య ఉండాలని నిర్ణయించారు. పరిధంగా, ఈ లక్ష్య పరిధి కాలంలో పెంచుతారు. అలాంటి లక్ష్యలో తగినంత తగినంత దీర్ఘ కాలం పని చేయగలదు.

"ఇక, భారతీయ శాస్త్రజ్ఞుల తంపెట్టిన ప్రయోగాల వ్యవధిని పంపకానికి వస్తే, అది శాస్త్ర దృష్ట్యా అత్యంత ప్రాముఖ్యమైన సమస్యలకు సంబంధించినది. సోవియట్ యూనియన్, తదితర దేశాల్లో చేస్తున్న ప్రయోగాలవల్ల లభ్యమయ్యే సమాచారానికి ఇవి గణనీయంగా దోహదం చేయగలవు."

ప్రమాణ ఒప్పందం ప్రకారం, స్పుత్నిక్ నుంచి సమాచారమంతా, భారతీయ శాస్త్రజ్ఞులకు భారతదేశ భూభాగంపై వెళ్లిందగ్గరనిచే కూడ అకడమీషియన్ వి.ఎస్. పెత్రోవ్ చెప్పారు. అది సరంగా, స్పుత్నిక్‌కు అదిలాన్ని భారతదేశ కేంద్రం నుంచే పంపించడం జరుగుతుంది. పెలిమెట్రిక్, తదితర సమాచారాన్ని ఆధారంగా చేసుకొని భారతీయ శాస్త్రజ్ఞులు ఈ అదిలాను రూపొందిస్తారు.

'మా సహచరుల పథకాలను బట్టే'

ప్రొఫెసర్ వి. యం. కొవ్‌కునెన్కో నేతృత్వంలో సోవియట్ విశ్వాంతరాళ ప్రాతిపదికలో సోవియట్ బృందానికి డైరెక్టరు. ఆయన యిలా చెప్పారు.

స్పుత్నిక్‌లో ని కొన్ని యంత్ర వ్యవస్థల విశ్వాసంలో రోదసీరంగంలోని మనుష్యుల్ని భారతీయ శాస్త్రవేత్తలు అభ్యర్థించారు దీన్ని పేర్కొంటున్నప్పుడు, నేను ఒక్కొక్క విషయం నొక్కి చెప్పదలచుకొన్నాను, ఎ మంత్ర పని చేసేదీ, స్పుత్నిక్‌కు సంబంధించిన యితర విషయాలన్నీ పూర్తిగా భారతీయ ప్రవీణులే నిర్ణయిస్తారు. ఈ విషయాల్లో సోవియట్ శాస్త్రజ్ఞులు భారతీయులకు కొన్నిమార్గదర్శకాలు, సేవలు సాంకేతిక సహాయం మాత్రమే యిస్తారు. ఉదాహరణకు వారు స్పుత్నిక్ కూడ్యక్ష్య 500,000 కి.మీ మీద్దు మధ్య ఉండాలని నిర్ణయించారు. పరిధంగా, ఈ లక్ష్య పరిధి కాలంలో పెంచుతారు. అలాంటి లక్ష్యలో తగినంత తగినంత దీర్ఘ కాలమే పని చేయగలదు.

"ఇక, భారతీయ శాస్త్రజ్ఞుల తంపెట్టిన ప్రయోగాల వ్యవధిని పంపకానికి వస్తే, అది శాస్త్ర దృష్ట్యా అత్యంత ప్రాముఖ్యమైన సమస్యలకు సంబంధించినది. సోవియట్ యూనియన్, తదితర దేశాల్లో చేస్తున్న ప్రయోగాలవల్ల లభ్యమయ్యే సమాచారానికి ఇవి గణనీయంగా దోహదం చేయగలవు."

ప్రమాణ ఒప్పందం ప్రకారం, స్పుత్నిక్ నుంచి సమాచారమంతా, భారతీయ శాస్త్రజ్ఞులకు భారతదేశ భూభాగంపై వెళ్లిందగ్గరనిచే కూడ అకడమీషియన్ వి.ఎస్. పెత్రోవ్ చెప్పారు. అది సరంగా, స్పుత్నిక్‌కు అదిలాన్ని భారతదేశ కేంద్రం నుంచే పంపించడం జరుగుతుంది. పెలిమెట్రిక్, తదితర సమాచారాన్ని ఆధారంగా చేసుకొని భారతీయ శాస్త్రజ్ఞులు ఈ అదిలాను రూపొందిస్తారు.

'మా సహచరుల పథకాలను బట్టే'

ప్రొఫెసర్ వి. యం. కొవ్‌కునెన్కో నేతృత్వంలో సోవియట్ విశ్వాంతరాళ ప్రాతిపదికలో సోవియట్ బృందానికి డైరెక్టరు.

గ్రంథ సమీక్ష

సోవియట్ లాండ్ నెహ్రూ బహుమతి పొందిన

సోవియట్ సోషలిస్ట్ రిపబ్లిక్కులు

రచన : జె. నరేంద్రదేవ్

ప్రచురణ : విశాలాంధ్ర పబ్లిషింగ్ హౌస్, విజయవాడ - 2

వెల : ఏడు రూపాయలు.

మన దేశంలాగే, సోవియట్ యూనియన్‌లోనూ భాషల ప్రాతిపదికపై రాష్ట్రాలు ఏర్పడ్డాయి. ఒకే భాష, ఒకే సంస్కృతి, ఒకే చరిత్రతో కలిగి ఒకే భూభాగంలో నివసించే ప్రజల సమూహాలు అవి. 200 సంవత్సరాల బ్రిటిష్ పాలనలో ఆంధ్రులు, తమిళులు, కన్నడులు, మహారాష్ట్రులు మొదలైన జాతుల ప్రజలు వేర్వేరు రాష్ట్రాలలో సంస్థానాలలో విభజింపబడి, అరకొరగా గానీ రాజకీయంగా గాని, సాంస్కృతికంగా గాని ఎట్టి అభివృద్ధి లేకుండా, ఎలా క్షీణస్థితిలో ఉండేవారో, అలాగే జారిస్టు పరాధీన పాలనక్రింద రష్యనేతర జాతులు అట్టడుగులో కృంగి కృశిస్తూ, ఎన్నో అవమానాలను, హింసాకాండకు గురి అవుతూ ఉండేవారు అందుచేతనే, అక్టోబరు విప్లవానికి (1917) పూర్వం రష్యా జాతులవారు బందిఖానా అని పిలవబడేది.

మనదేశం 1947 లో పరపాలనకు స్వస్తిచెప్పి సంపూర్ణ స్వాతంత్ర్యం పరిపాలించుకొంది. భిన్నజాతుల ప్రజలు విశాలమైన భారతదేశంలో రాష్ట్రాలుగా ఏర్పడి, పరస్పర సహకారంతో పెట్టుబడిదారీ మార్గంలో పయనిస్తూండడంలో, ఒక రాష్ట్రానికి మరో రాష్ట్రానికి మధ్య, ఒక రాష్ట్రంలోనే భిన్న ప్రాంతాల మధ్య అసహనం, ద్వేషం పెచ్చుపెరుగుతూ అంతఃకలహాలు, హింసాకాండకు దారి తీస్తున్నాయి. నానాటికి విషమిస్తున్న నిరుద్యోగ సమస్య ఒకే జాతి ప్రజల మధ్య డామ్మీలను, రక్షణాలకి దారితీస్తోంది. కాని, 50 సంవత్సరాలుగా సోషలిస్టు మార్గంలో పురోగమిస్తున్న సోవియట్ యూనియన్, జాతుల సమస్యను ఆయా ప్రదేశాలు, అత్యంత ప్రజాస్వామికంగా పరిష్కరించుకో గల్గింది. 16 యూనియన్ రిపబ్లిక్కులు, దాటలో అంతర్భాగాలుగా 20 స్వపరిపాలిత రిపబ్లిక్కులు, 8 స్వతంత్రపాలిత ప్రాంతాలు, 10 జాతీయ ప్రాంతాలతో సోవియట్‌యూనియన్ విరాజిల్లుతోంది.

గత 50 యేండ్లలో ఆయా రిపబ్లిక్కులు వివిధరంగాల్లో సాధించిన పురోగతిని ఈ గ్రంథం వివరిస్తుంది.

'విశాలాంధ్ర' ఉప సంపాదకులు శ్రీ నరేంద్రదేవ్ జ్ఞానిని ఈ వ్యాసపరంపర వారికి 1971 లో సోవియట్ లాండ్ నెహ్రూ బహుమతి లభించింది.

సోవియట్‌యూనియన్‌లోని వివిధ జాతుల మధ్య స్నేహం, సమానత్వం, అన్యోన్య సహకారం శక్తివంతంగా అభివృద్ధి చెందడం వల్లనే తమ మాతృ దేశంపై దాడిచేసిన 60 లక్షలమంది నాజీ నరహంతకుల్ని సోవియట్ ప్రజలు సర్వనాశనం చేయగలిగారు. వేరు ఆ దేశంలో వివిధ జాతులుదుష్ట శక్తి పెంచే సమైక్యత పెట్టుబడిదారీ దేశాల్లో సాధ్యమైనా కలవిపడదు.

సమస్యక్యంబాని కొన్ని వాస్తవాలను పాఠకులు గమనించగలరు :

సాంస్కృతికంగా ఎంతో వెనుకబడి యున్న 40 జాతుల ప్రజలు మొట్టమొదటి సారిగా తమ భాషలకు సొంత లిపిని సంపాదించుకోగలిగారు.

90 శాతం ప్రజలు నిరక్షరాస్యులుగా ఉండే ఆనాటి జార్ పాలనలో నిరక్షరాస్యత పూర్తిగా నిర్మూలింపబడిపోగా, 130 వార్తా పత్రికలు, 110 మ్యాగజైన్లు ప్రచురింపబడుతూ, 135 రాష్ట్ర పరిశోధనా సంస్థలు పనిచేస్తున్నాయి.

అదివరకు సంస్కృతులు దేశద్రిమ్మరులుగా తిరుగుతూ ఉండే, కజాక్‌స్థాన్‌లో ఒక లక్ష ట్రాక్టర్లు, మరొక లక్ష యంత్రాలతో వ్యవసాయం కనీవినీ అభివృద్ధి చెందుతోంది కొత్తగా ఆరు కొత్త లోహకారాఖానాలు పొగుపరి కి వచ్చింది. సుమారు 6000 గ్రంథాలయాలు, 20 లక్షల రేడియో పెట్టెలు, 6 లక్షల టెలివిజన్ పెట్టెలు వాడుకలో ఉన్నాయి.

99 శాతం ప్రజలు నిరక్షరాస్యులుగా ఉండే ఉజ్బెకిస్థాన్‌లో నేడు ప్రతి పదివేల మంది ప్రజలలో విద్యార్థుల సంఖ్య అమెరికా, బ్రిటన్, ఫ్రాన్స్, వ, జర్మనీలలో కంటే అధికం! 239 వార్తా పత్రికలు (సుమారు 50 లక్షల ప్రతులు), 120 మ్యాగజైన్లు ప్రచురింపబడుతున్నాయి.

పిల్లవాడికి పూర్వం ఒక్క పిడుక్కర్రంత ద్రాక్ష కూడ లేని తజకిస్థాన్‌లో 42 పిండ్ల తోటలు ఏర్పాటు చేసి పనిచేస్తున్నాయి. ప్రతి 10 వేలమందిలో 118 మంది యూనివర్శిటీ విద్య నభ్యసిస్తారు. (బ్రిటన్‌లో 50 మంది, ఫ్రాన్స్‌లో 61 మంది, వ. జర్మనీలో 40 మంది మాత్రమే).

గొర్రెల కాపరుల దేశమైన కిర్గిజియాలో నేడు 5000 పరిశ్రమలు ఉన్నాయి. వాటిలో ఏడువందలు భారీ పరిశ్రమలు.

పిల్లవాడికి పూర్వం ఎడారితనం గడిపే తుర్క్‌మెనిస్తాన్ ప్రజలు యాంత్రిక వికాసంతో భారీఎత్తున వ్యవసాయం చేస్తున్నారు. వందల సంఖ్యలో యాంత్రిక పరిశ్రమలు నిర్మిస్తున్నాయి. వాటిలో ఉత్పత్తి అయ్యే వస్తువులు 40 దేశాలకు ఎగుమతి చేయబడు తున్నాయి.

ఇలాగే వివిధ రంగాల్లో ఆయా జాతుల ప్రజలు సాధించిన అభివృద్ధి యీపుస్తకంలో తెలియ జేయబడింది. క్లుప్తంగా చెప్పాలంటే, సోవియట్ సోషలిస్టు రిపబ్లిక్కుల సమస్త విషయాల్లో సాధించిన పురోగతిని వర్ణించే హారంలో తెలియజేసే మొట్టమొదటి గ్రంథం యిది.

అనేక పత్రికల్లోను, పుస్తకాల్లోను విలువగల సమాచారాన్ని ఆధారంగా తీసుకొని, సంతోషకరమైన క్రమతో రచించిన శ్రీ నరేంద్రదేవ్ గ్రంథం తెలుగు ప్రజల అభిమానాలను పొందగలదనడంలో సందేహంలేదు.

కంభంపాటి సత్యనారాయణ

నాంది

'గంగిరెడ్డి'

68 పేజీలు : ఒక రూపాయి

విప్లవ రచయితల సంఘం 2.2.984, అంబర్‌పేట, హైదరాబాద్.

దృశ్య కావ్యాలు రాయడంకష్టం...

నాది బాగా రాయగలగడానికి ఎదిరైనా పడే జీవితాన్ని బాగా తెలిసి ఉండాలని నేను తలుస్తాను' అని నిరసించారు 'నాంది' నాటకానికి (క్రియేషన్ రాస్తూ తెలిసిన రా. వి. శాస్త్రిగారి నటకుడు విశదంగా వివరాలు : నేటి తెలుగు దేశంలో అనేక మంది ప్రముఖ నాటక రచయితలలో అనుభవజ్ఞుడైన రచయిత తెలుగు నాటకరంగానికి అందించిన ఆరోగ్యవంతం కాదు కథ, నవల, గేయ రచనలకు కంటే నాటక రచయితకు కొంత ప్రత్యేక ప్రక్రియ మహా కష్టసాధ్యమైంది కావడమే దీనికి కారణం.

ఈ విషయం గుర్తించి గొప్ప ప్రతిభావంతులు, పాఠకోన్ముఖులైన వ్యక్తులు కథ వచ్చినా, వ్యవధి ప్రజ్ఞత్వం రాక్షసం చేస్తూన్నా, వల్లెయిట్లలో దూస్వామ్యం పెత్తనం దారితనం పాగిస్తున్నా యీ రాష్ట్రపాలనను, దారి దుష్టపరిపాలనను, వారికి పాలకవర్గం యిస్తున్న పద్దతులను తన అనుభవంతో, ఆవేదనతో, ఆవేశంతో శ్రీ గంగిరెడ్డి తీర్చిదిద్దిన నాటకమే 'నాంది'

'ఎక్కడి దూదివా ఈ విదుద్యోగులు, మాకి కాస్త వెకకపడుచుకుంటుంది. పార్కు ఉద్యోగాల్ లేక నక్సలైట్లుగా మారిపోతున్నారు అన్నప్పుడుగాని, 'ఏ నాడు మనము కూలిరాన్ని బాళ్ళ ఇరుకు బాళ్ళు తెలుపుకునేట్లు చేస్తామో. ఆ నాడే విప్లవానికి కాంతి కడుగుతుంది.' అన్నప్పుడూ 'పీడిత ప్రజాపక్షమంతా ఐక్యంగా పోరాడితే మన రాజ్యం నెరవేరే రోజు ఎంతో దూరం ఉండదు' అన్నప్పుడుగాని, శ్రీ గంగిరెడ్డిగారి విశాలతీని మనం మెచ్చుకోక తప్పదు.

విల్లెలో దూస్వాములు వారి వత్తాసు దారులు, వారి గూండాలు పన్న కుట్రలు, కూలిలు, రైతులు, పిడికిలు పడే బాధలు కళ్ళకు కట్టినట్లు చూపించడంలో శ్రీ గంగిరెడ్డి చాలావరకు కృతకృత్యుడయ్యాడు. ప్రూఫ్‌రీడ్ అవకేషాలమీద ఆయన అన్ని వెచ్చగా నిండి దండెత్తాయి. 6 రంగాల వంకా నాటకాన్ని ఆలోచనతో పాగిరిందాడు. అక్కడి నుండి యిప్పటికి రుజువైన సూత్రాలను యింకా పట్టుకు పూర్తి లాడుతున్నాడు.

ఏదిపైనా 'నాంది' వంటి నాటకాలు యిప్పుడు చాలా అవసరం. ఇటువంటివి మరిన్ని రావాలి, చెత్త ప్రేమాయణాలతో, కుట్ర మన సైత్య పరిణామంతో, అనుభవ రాహిత్యంతో అవస్థపడుతున్న తెలుగు నాటకరంగం మరిన్ని మంచి నాటకాలకు ఆలవాలమవుతున్నది.

ఒక్కొక్క పాత్రలోనూ పాత్రోచితమైన యాసను, భాషను తూచాలంటే, రాసినదాన్ని పరిచూసుకోవడంలోను రచయిత మరింత శ్రద్ధ తీసుకొని వుండాల్సింది. ఈ లోపం అక్కడక్కడ కనిపిస్తోంది.

కథలు, భూస్వామి అణచిన కొంతమంది రాక్షసుడు నాయకులుగా పరిణామానికి వస్తారు. కొందరు పంచ పంచ్కార్తలుగా రాణిస్తారు కొందరు పంచ సేవకులుగా పేరు పొందుతారు. కొందరు విప్లవ నాయకులుగా పూజింపబడతారు. కొందరు రచయితలుగా కవులుగా పేరు ప్రఖ్యాతులు పొందుతారు కొందరు నటులుగా, కళాకారులుగా పేరుకెక్కుతారు. కొందరు గొప్ప పరిపాలన దక్షులుగా, సంస్థల పోషకులుగా, విద్యాపోషకులుగా పేరెన్నిక గంటారు. కొందరు ప్రాణాలు అనుకూలా వరకు చేయక తాము నమ్మిన దానివి, ఆశించిన ధ్యేయాన్ని సాధించడానికి—ముందుండి ఉద్యమాలను నడుపుతారు అట్టి బలిదానం చేస్తారు... ఇట్లా ఇట్లా ప్రతి రంగంలోనూ కొంత మంది పుట్టి కృషి చేయడం ద్వారా ఈ సమాజం ముందుకే నడుస్తోంది. అన్ని రంగాలలోనూ, అరిగేసిన వ్యక్తి, అన్ని విధాలా తెలుగు ప్రజలు తరతరాలు వరకు మరచిపోని వ్యక్తి, ఒక్కడున్నాడు. ఆయనే శ్రీ త్రిశూలపు కందుకూరి వీరేశలింగం పంతులుగారు.

సరిగా 125 సంవత్సరాలకిందట (ఏప్రిల్ 16, 1848 సంవత్సరం పుట్టి - 77 సంవత్సరాల రాటు జీవితం గడిపి తెలుగువారి కన్నీరు తెప్పించి - 1919 సంవత్సరం మే 27 న తేదీన కన్నుమూశారు.

తమ పుట్టినప్పుడు కొద్దే - మొదట చేసిన ఉద్యోగం చిన్నదే - కాని తెలుగువారుకు అయిన చేసిన సేవ మహత్తరమైన,

"రాజకీయ స్వాతంత్ర్యం సాంఘికాభివృద్ధికి దారితీయాలంటే స్త్రీలు ముఖ్యంగా విద్యకు సరి అవసరమని కొంగిందారి సమాజంలో తీవ్రమైన మార్పులు రావాలని పిలుపునిచ్చిన అందుకు కృషి చేసినట్టి దక్షిణాదిరత పుణ్యమూర్తులలో శ్రీ వీరేశలింగం పంతులుగారు ఒకరు. కొందరుండే ఎప్పుడూ ముందే ఆలోచించిన వ్యక్తి ఆయన; ఏ ఉద్యమాన్నయినా ముందుండి నడిపే నాయకుడవుతుంటారు అట్టి వారిలో శ్రీ వీరేశలింగం పంతులుగారు ఒకరు. కొందరుండే ఎప్పుడూ ముందే ఆలోచించిన వ్యక్తి ఆయన; ఏ ఉద్యమాన్నయినా ముందుండి నడిపే నాయకుడవుతుంటారు అట్టి వారిలో శ్రీ వీరేశలింగం పంతులుగారు ఒకరు. కొందరుండే ఎప్పుడూ ముందే ఆలోచించిన వ్యక్తి ఆయన; ఏ ఉద్యమాన్నయినా ముందుండి నడిపే నాయకుడవుతుంటారు. కొందరు దక్షిణ భారత ప్రజలు యావత్తు గర్విస్తారు."

అని కీ. శే. శ్రీ పి. రాజగోపాలాచారి, కందుకూరి శతజయంతి ఉత్సవాలను 25 సంవత్సరాల క్రింద జరుపుకొంటున్న సందర్భంలో పలికినట్లు.

తన రచనా వ్యాసంగాన్ని పంపులోని దూదాదారాలను, మూడనమ్మకాలను చెండాడడానికి, స్త్రీ జనోద్ధరణకు పూర్తిగా వినియోగం చేసిన మహిత అయిన కీర్తిని.

తెలుగుదేశంలో 18.0 లో రాజమండ్రిలో మొట్టమొదటి తెలుగు నాటక ప్రదర్శన జరిగింది. అది 'హరిశ్చంద్ర చరిత్ర' - 'విక్టర్ ఆఫ్ వేల్ పీస్' ఆధారంగా రచించింది - ప్రజాదరణ పొందుకొంది.

ఆంధ్రకవుల చరిత్ర'-ను మొట్టమొదటగా తెలుగువారికి పరిచయం చేసినది ఆయనే; మొట్టమొదటి నవల ప్రజాదరణను పొందినదీ ఆయనే;

మొట్టమొదట స్వీయచరిత్రను తెలుగులో వెలువరించింది ఆయనే

మొట్టమొదటి వితంతు వివాహం జరిపించింది ఆయనే.

తెలుగులో మొట్టమొదటి ప్రహసనం వ్రాసింది ఆయనే.

తెలుగులో మొట్టమొదటి శాస్త్రగ్రంథాన్ని వ్రాసింది ఆయనే. రాజమండ్రిలో దారికలకు ప్రత్యేకంగా పాఠశాలను నెలకొల్పారు.

తాను రచించిన ప్రహసనాలను, నాటకాలను ప్రదర్శించి ప్రజలకు మేల్కొల్పుటకు "నాటక సమాజం" స్థాపించారు.

తాను స్వయంగా అచ్చు యంత్రాన్ని కొన్నారు. "వివేక వర్ధని" పత్రికను నడిపారు అని వక్తలకు నడిపారు.

క్రియా డాక్టరు పరోపకి పరోపకారాయ, ఆంధ్రుడు మేకల యం. జి. వాయుడు గార్ల వివాహాన్ని అధునాతన పద్ధతిలో జరిపించినది పంపు పంపుగారి వీరేశలింగమే.

ఈశ్వర చంద్ర విద్యాసాగరుడు, గోపాల రావేదేవి ప్రముఖులందరి 'దక్షిణ భారతపు విద్యాసాగరుడు' అని పేరు ప్రశస్తులు పొందిన దొడ్డవ్యక్తి - కందుకూరి.

(ఢిల్లీలో 'తెలుగు సాహిత్య' పత్రిక నడిపిన ప్రవంగ వ్యాస భాగం)

కవిత్వ మంటే ఇదే !

శ్రీ ఆనందనారాయణముల్లా గజలులో ఒకదాగాన్ని ఉత్తరప్రదేశ్ జానపద పత్రిక ఎండిశెట్, జనపథ్, ఎస్, ఎస్. పి. లు పెద్దదూరం లేకపోయిని తెలిపింది. హాసం: ఈ పార్టీలు అంతకన్నా ఎక్కువ ఏంచేయగలవు? తమ నిరక్షత్వాన్ని ప్రదర్శించడానికి మరేదీ లేక పాయె, కవిత్వంమీద విరుచుకపడ్డారు. పూర్తి గజల ఎమిటి? అందులోని ఒక భాగంలో తెలిసిన పిందార్థమేమిటి? ఆ ఒక వంకి లోని కవితవస ఎమిటి? వీటితో అవేమీలకు ప్రమేయం లేదు.

నాకు తెలిసినంతవరకు కవి అనంత శక్తిలో ఉనిదంగా అన్నారు "కవి కలముల్లో నిసిలా తుక్కు మృతవీరుని వెత్తుడు చుక్కలన్నా గొప్పదిగా వుంటుంది." దీని అర్థ మేమిటి? కవిత్వ పాహిత్యమైన విలువేమిటి? ఇది విధాయకం కాదని నుండిక్కు లైనా, అభిరుచిగలవారైనా అనగలుగుతారా? ఓడిపోయిన వీరులు మరేం చదివిన తిల్లనే అక్రమంగా పోరు. ఇది మృతవీరులను కించపరచడమేనని విదాంతీకరించారు.

నాకు తెలిసినంత వరకు ముల్లా, ఉత్తముడు, బాధ్యతాయుతంగా వ్యవహరించే కవి. మృతవీరులను కించపరచాలనే అతని ఆయన పరివారాల్లోనికోరాడు అంతే కాదు. కవిత్వంలో ఏ ప్రతి శబ్దం కవి హృదయంలోని ఏ కేంద్రం నుండి చిమ్ముకొని వస్తుందని నా అభిప్రాయం. ఈ గోంతీపై వాళ్ళకు లాభి అందుకొని కవిత్వం వెంచడమంటే తప్ప ఎమి తెలుస్తుంది?

ఏది నాకొకారి తడబడ్డ విద్యాసు. సంభాషణ ఇలా సాగింది:

"అవసరంత భయ్యా! ముల్లా అలుపరుటి కవి మృత వీరులను కించపరుచ్చాడా?"

"కించపరిచాడు. తన కలంలోని విరామ మృతవీరుని దక్షంకన్నా గొప్పదన్నాడు."

"ఇంతకుముందు మీరన్నట్టే నాకవిత్వం చదివారా? దేశభక్తి"

"ఓ... చదివాం. మేము ప్రాథమిక పాఠశాలల్లో ఉన్నప్పుడు ప్రార్థనగీతంగా పాడేవారం. "హే, ప్రభో ఆనంద దాతా జ్ఞాన్ హంకో దీజియే."

"అయ్యా! యీ ప్రార్థనా గీతాన్ని ఇప్పటికి మేమన్నీ స్కూళ్ళలో పాడుతున్నాం. ఈ కవిత్వం తప్పుల తడక. దీని పై మీరు చేయండి గోంచేయండి!"

"ఇందులో తప్పేముంది."

"ప్రభువును ఆనందదాతగా చెప్పారు. కాని ఆయన మండి జ్ఞానాన్ని కోరుతున్నారు. అంటే ఇనుము వ్యాపారిని బట్టలడిగినట్టున్నది. ఆనందదాతను ఆనందం మీద్వారాని కోరాలిగాని జ్ఞాన ప్రదానం చేయమంటాం?

జనసంఘ భక్తుడు విరుత్తరుడై పోయాడు. తన తప్పులను సరిదిద్దుకొని, స్వతంత్ర సంగ్రామంలో "విజయోస్తు తరంగ ప్యారా..." అని పాటలుపాడిన పండిశెట్ మిత్రుడొచ్చాడు.

"విజయో విజ్ఞ తరంగ ప్యారా, జెండా ఊంచా రహే హమారా" అనే గీతాన్ని మీరు అన్నారు పాడాలు. ఇప్పుడు పాడుతున్నారు. కాని ఈ జెండా గీతం చాలా అర్థంతర కరంగా వుంది"

"అదెలా?"

"ఎలానగా భారతదేశం, సామ్రాజ్యవాదానికి వ్యతిరేకమైనది. కాని ఈ గీతంలో విజయో విజ్ఞ తరంగ ప్యారా అన్నారు విజ్ఞాన్ని తలుపుతట్టమంటే సామ్రాజ్యవాదమే అవుతుంది కదా? ఈ గీతాన్ని తొలగించటానికి అన్నాలం చేయాలి, మీరు కవిత్వంలో శోక్యంచేసుకోవడం ప్రారంభిస్తే, గొంతవచేసి తొలగించటానికి అవసరమైన కవిత్వాలను చూపిస్తా"

అంతటితో పండిశెట్ వెళ్ళిపోయాడు. 'అదుగో' దర్వాజలో ముల్లా కవిత్వంపై రిశద అరిగింది. కవిత్వ విలువలను 'దర్వాజులు' అంటూ చేయటం ప్రారంభిస్తే, వాటికి గతంలో ఒక మహారాజు దర్వాజలో ఎట్టినగతే పడుతుంది.

ఒకమహారాజుదర్బారులో ఒకప్పుడు కవులు చుంచి చుంచి కవితలను వినిపించారు. కాని అందులో ఆయనకు ఒక్కటీ నచ్చలేదు. అప్పుడు ఒక కవి, భృత్యుడు పొగడ్తతో తన కవిత్వాన్నిలా ప్రారంభించాడు.

"అయన శోభన, ఈ
నగరం ముందు బలాదూరు,
నెమరి సింహాసనం, ఏ
మందాకి బాటోడు
బర్మవి పీరంగులు, ఏ
లాతీ వెకరింతలేవు
నీ అంతఃపుర ప్రదేశము
పాటిస్ నిలారాణి పరిమాగావు
"నీవివే కవిత్వమంటాడు" అని రాజు గారు మిహాలు మెతేస్తూ లేచాడు.

— సంచారి

ఎందుకీ జయంతి ఉత్సవం

— టి. రామచంద్రరావు

కొందరు రాజకీయ నాయకులుగా పరిణామానికి వస్తారు. కొందరు పంచ పంచ్కార్తలుగా రాణిస్తారు కొందరు పంచ సేవకులుగా పేరు పొందుతారు. కొందరు విప్లవ నాయకులుగా పూజింపబడతారు. కొందరు రచయితలుగా కవులుగా పేరు ప్రఖ్యాతులు పొందుతారు కొందరు నటులుగా, కళాకారులుగా పేరుకెక్కుతారు. కొందరు గొప్ప పరిపాలన దక్షులుగా, సంస్థల పోషకులుగా, విద్యాపోషకులుగా పేరెన్నిక గంటారు. కొందరు ప్రాణాలు అనుకూలా వరకు చేయక తాము నమ్మిన దానివి, ఆశించిన ధ్యేయాన్ని సాధించడానికి—ముందుండి ఉద్యమాలను నడుపుతారు అట్టి బలిదానం చేస్తారు... ఇట్లా ఇట్లా ప్రతి రంగంలోనూ కొంత మంది పుట్టి కృషి చేయడం ద్వారా ఈ సమాజం ముందుకే నడుస్తోంది. అన్ని రంగాలలోనూ, అరిగేసిన వ్యక్తి, అన్ని విధాలా తెలుగు ప్రజలు తరతరాల వరకూ మరచిపోని వ్యక్తి, ఒక్కడున్నాడు. ఆయనే శ్రీ త్రిశూలపు కందుకూరి వీరేశలింగం పంతులుగారు.

సరిగా 125 సంవత్సరాలకిందట (ఏప్రిల్ 16, 1848 సంవత్సరం పుట్టి - 77 సంవత్సరాల రాటు జీవితం గడిపి తెలుగువారి కన్నీరు తెప్పించి - 1919 సంవత్సరం మే 27 న తేదీన కన్నుమూశారు.

తమ పుట్టినప్పుడు కొద్దే - మొదట చేసిన ఉద్యోగం చిన్నదే - కాని తెలుగువారుకు అయిన చేసిన సేవ మహత్తరమైన,

"రాజకీయ స్వాతంత్ర్యం సాంఘికాభివృద్ధికి దారితీయాలంటే స్త్రీలు ముఖ్యంగా విద్యకు సరి అవసరమని కొంగిందారి సమాజంలో తీవ్రమైన మార్పులు రావాలని పిలుపునిచ్చిన అందుకు కృషి చేసినట్టి దక్షిణాదిరత పుణ్యమూర్తులలో శ్రీ వీరేశలింగం పంతులుగారు ఒకరు. కొందరుండే ఎప్పుడూ ముందే ఆలోచించిన వ్యక్తి ఆయన; ఏ ఉద్యమాన్నయినా ముందుండి నడిపే నాయకుడవుతుంటారు అట్టి వారిలో శ్రీ వీరేశలింగం పంతులుగారు ఒకరు. కొందరుండే ఎప్పుడూ ముందే ఆలోచించిన వ్యక్తి ఆయన; ఏ ఉద్యమాన్నయినా ముందుండి నడిపే నాయకుడవుతుంటారు. కొందరు దక్షిణ భారత ప్రజలు యావత్తు గర్విస్తారు."

అని కీ. శే. శ్రీ పి. రాజగోపాలాచారి, కందుకూరి శతజయంతి ఉత్సవాలను 25 సంవత్సరాల క్రింద జరుపుకొంటున్న సందర్భంలో పలికినట్లు.

తన రచనా వ్యాసంగాన్ని పంపులోని మూఢనమ్మకాలను, మూఢనమ్మకాలను చెండాడడానికి, స్త్రీ జనోద్ధరణకు పూర్తిగా వినియోగం చేసిన మహిత అయిన కీర్తిని.

తెలుగుదేశంలో 18.0 లో రాజమండ్రిలో మొట్టమొదటి తెలుగు నాటక ప్రదర్శన జరిగింది. అది 'హరిశ్చంద్ర చరిత్ర'-'విక్టర్ ఆఫ్ వేల్ పీస్' ఆధారంగా రచించింది - ప్రజాదరణ పొందుకొంది.

ఆంధ్రకవుల చరిత్ర'-ను మొట్టమొదటగా తెలుగువారికి పరిచయం చేసినది ఆయనే; మొట్టమొదటి నవల ప్రజాదరణను పొందినదీ ఆయనే;

మొట్టమొదట స్వీయచరిత్రను తెలుగులో వెలువరించింది ఆయనే

మొట్టమొదటి వితంతు వివాహం జరిపించింది ఆయనే.

తెలుగులో మొట్టమొదటి ప్రహసనం వ్రాసింది ఆయనే.

తెలుగులో మొట్టమొదటి శాస్త్రగ్రంథాన్ని వ్రాసింది ఆయనే. రాజమండ్రిలో దారికలకు ప్రత్యేకంగా పాఠశాలను నెలకొల్పారు.

తాను రచించిన ప్రహసనాలను, నాటకాలను ప్రదర్శించి ప్రజలను మేల్కొల్పుటకు "నాటక సమాజం" స్థాపించారు.

తాను స్వయంగా అచ్చు యంత్రాన్ని కొన్నారు. "వివేక వర్ధని" పత్రికను నడిపారు అని వక్తలకు నడిపారు.

క్రియా డాక్టరు పరోపకి పరోపకారాయ, ఆంధ్రుడు మేకల యం. జి. వాయుడు గార్ల వివాహాన్ని అధునాతన పద్ధతిలో జరిపించినది పంపు పంపుగారి వీరేశలింగమే.

ఈశ్వర చంద్ర విద్యాసాగరుడు, గోపాల రావేదేవి ప్రముఖులందరి 'దక్షిణ భారతపు విద్యాసాగరుడు' అని పేరు ప్రశస్తులు పొందిన దొడ్డవ్యక్తి - కందుకూరి.

(ఢిల్లీలో 'తెలుగు సాహిత్య' పత్రిక నడిపిన ప్రవంగ వ్యాస భాగం)

కత్తిరింపులు

మహోన్నతమానవతావాది, సాహిత్యవీరుడు: కందుకూరి

వెల్లూరులో, ఏప్రిల్ 21 వ తేదీన, 'పరవ' ఆధ్వర్యాన జరిగిన సాహిత్య సప్తాహం సందర్భంగా డా॥ పెనుగొండ గోపాలరెడ్డి నవ్యాంధ్ర యువజన సంఘం కందుకూరి వీరేశలింగం గురించి 'వీరేశలింగం గురించి తరచుకొన్నవన్నుంగా దాలో ఏదో తెలియని ఆవేశం వస్తుంది' అని ప్రారంభించి యిలా మాట్లాడారు:

"వీరేశలింగం గారంటే ఆనాటి నుండి ఈనాటి వరకు కొందరు క్రింద చూపే చూస్తున్నారు.

కడకు 'పెద్దన ముందు వీరేశలింగం' అని కొందరు దూషణగా మాటాడం కూడా కద్దు నిజమే! అయిన పెద్దన ముందు వీరేశలింగం నేం? అది అయిన గొప్ప తనం, కొందరి దృష్టిలో ఏది దూషణగా, హేళనగా భావించబడుతుందో - అదే నా దృష్టిలో అయిన విశిష్టత, ప్రత్యేకత 19 వ శతాబ్దంలో పుట్టిన మహనీయుడు అందుకనే వీరేశలింగం గొప్పవాడు; రాజాధిరాజు. ప్రకాశం పంతులు మొదలైన వారికంటే ఆయన స్థానం మహోన్నతమైనది. పుతంపేరిజ, శాస్త్రాల పేరిజ, అదారాలపేరిజ స్త్రీలకు జరుగుతున్న అన్యాయాలను అరికట్టడానికి ఆయన కంకణం కట్టుకున్నారు. కొంతవరకు అన్యాయపడులైనారు. వారికలకు ఎదిమిది సంవత్సరాలకు ముందే వివాహం చేయాలని పన్నెండు సంవత్సరాలకే వారు వితంతువులై కారణం జరుగుతుండిన దిన్లో అట్టి దురాచారాన్ని రూపుమాపడానికి పన్నిన నవయుగ వైతాళికుడాయన, తాను నమ్మిన దాన్ని ప్రచారం చేయడమేగాక, అతరగతులలో పెట్టారు. అందుకే ఆయన తిట్లు తినవలసి వచ్చింది: వెలివేయబడ్డారు. కొట్టబ్బాళ్ళకు గురి అయినారు.

నన్నయ మొదలు శ్రీ శ్రీ వరకు ఏ సాహిత్య కారుడూ చేయని పని వీరేశలింగంగారు చేశారు. తన పేరుమీదగా సాహిత్యాన్ని కూడా తన ఆశయం కోసం వినియోగించారు. సూర్యుడు కనిపించ యత్నాలు చేసి తోలుగిన కలలను చూచినారే కాని, సమాజంలో స్త్రీ కన్నీళ్ళు తుడిచిన వారు కాదు; అధికారులకన్న దాసులు హృదయాల్లో రేగే మంటలను అర్పలేక పోయారు. త్రిశూలలో తోయిమ సమర్పించినారే కాని విశ్వసనీయమైనదిగా వారు గమనించలేదు. వారి కాలాల్లో స్త్రీ భర్తలు తమిళోయిరా వంత రాణాలైన మన్మథుడు దొరలేదు, నన్నయ మొదలు ఏ కవులోనూ లేని మానవతావాదం. ఆంధ్రకవి వీరేశలింగం గారిలో కనిపిస్తాయి నారాయణమాహన్‌రాయ్, ఈశ్వరకంఠ్ర విద్యాసాగర్ మూర్తి వీరేశలింగంగారిలో మిళితమైంది. ఆయన కృషి పరిశీలనగా అన్ని రంగాల్లోనూ ఏకత భర్తృకలైన స్త్రీల వెలుగు చూడగలిగాం. వారు ఆయనకు రెండవపుటలా చేయూతి దీపం పెట్టుకుంటున్నారు.

వీరేశలింగం గారిలో మానవతా భావమే ఆయన్ను నవయుగ వైతాళికుడుగా, నవ్యాంధ్ర ప్రవక్తగా చేసింది తన సాహిత్యాన్ని అట్టి ఉదాత్త మనస్కతతో వినియోగించి ఆయన మండి జ్ఞానాన్ని కోరుతున్నారు. అంటే ఇనుము వ్యాపారిని బట్టలడిగినట్టున్నది. అనందరాయ ఆనంద మిచ్చాలని కోరాలిగాని జ్ఞాన ప్రదానం చేయమంటాం?

జనసంఘ భక్తుడు విరుత్తరుడై పోయాడు. తన తప్పులను సరిదిద్దుకొని, స్వతంత్ర సంగ్రామంలో "విజయోస్తు తరంగ ప్యారా..." అని పాటలుపాడిన పండిశెట్ మిత్రుడొచ్చాడు.

"విజయో విజ్ఞ తరంగ ప్యారా, జెండా ఊంచా రహే హమారా" అనే గీతాన్ని మీరు అన్నారు పాడాలు. ఇప్పుడు పాడుతున్నారు. కాని ఈ జెండా గీతం చాలా అర్థంతర కరంగా వుంది"

"అదెలా?"

"ఎలానగా భారతదేశం, సామ్రాజ్యవాదానికి వ్యతిరేకమైనది. కాని ఈ గీతంలో విజయో విజ్ఞ తరంగ ప్యారా అన్నారు విజ్ఞాన్ని తలుపుతట్టమంటే సామ్రాజ్యవాదమే అవుతుంది కదా? ఈ గీతాన్ని తొలగించటానికి అన్నాలం చేయాలి, మీరు కవిత్వంలో శోక్యంచేసుకోవడం ప్రారంభిస్తే, గొంతవచేసి తొలగించటానికి అవసరమైన కవిత్వాలను చూపిస్తా"

అంతటితో పండిశెట్ వెళ్ళిపోయాడు. 'అదుగో' దర్వాజలో ముల్లా కవిత్వంపై రిశద అరిగింది. కవిత్వ విలువలను 'దర్వాజులు' అంటూ చేయటం ప్రారంభిస్తే, వాటికి గతంలో ఒక మహారాజు దర్వాజలో ఎట్టినగతే పడుతుంది.

ఒకమహారాజుదర్బారులో ఒకప్పుడు కవులు చుంచి చుంచి కవితలను వినిపించారు. కాని అందులో ఆయనకు ఒక్కటీ నచ్చలేదు. అప్పుడు ఒక కవి, భృత్యుడు పొగడ్తతో తన కవిత్వాన్నిలా ప్రారంభించాడు.

"అయన శోభన, ఈ
నగరం ముందు బలాదూరు,
నెమరి సింహాసనం, ఏ
మందాకి బాటోడు
బర్మవి పీరంగులు, ఏ
లాతీ వెకరింతలేవు
నీ అంతఃపుర ప్రదేశము
పాటిస్ నిలారాణి పరిమాగావు
"నీవివే కవిత్వమంటాడు" అని రాజు గారు మిహాలు మెతేస్తూ లేచాడు.

— సంచారి

ప్రచారోద్యమం అవశ్యకత

(1 వ పేజీ తరువాయి)

రకం ప్రయోగం: దారిదాపు అసాధ్యమే నంపిణీ యంత్రాంగం. అటువంటి చక్కని నంపిణీ యంత్రాంగం బ్లాక్ మార్కెటింగుకీ, అధిక ధరలకీ దోహదకారి అవుతుంది.

ధాన్య పేకరణే జాతీయకరణ కాదా

జాతీయకరణ పరకమించా ప్రారంభం క

'శారద' చిత్రంలో జయంతి, శోభన్ బాబు

చిత్ర సమీక్ష

శారద

పచ్చని పంటపొలాలు...కొండలు... పెలయేళ్ళు...గోదావరిగట్టు...ఒక్క పులకరించే ప్రశాంతమైన ప్రకృతి వాతావరణం వున్న పూట అవలోటూరు. ఆ పూరిలో వుండొక అమ్మాయి. ఏ మీ తెలియని అమాయకురాలు.

అమ్మనా అందరి బాధ,...అందరి కష్టం, అందరి ఆనందం తనవిగా, అన్ని తెలిసిన ఆరిందలా వంటకొంటుంది. అందుకే అంటుంది - అందరూ "నన్నుందుకోసం నా మాంకాళి" అంటే ఎలా! అని. ఎవరికీ భారకలిగిన ఓర్చుకోలేదు. అందుకే 'పిల్లి పొయ్యలువడుతుంటే' డాక్టరుకోసం పరుగెడుతుంది.

పిగ్గుతెలిసే వయోసంధిలో అల్లరిగా, అమాయకంగా గింతులేస్తూ అందరినీ అలరిస్తూ అమరాగంతో కన్పిస్తుంది. అందుకే ఆ పూరిలో ఎవరూ ఆ పిల్లను చూడకుండా వుండలేదు. ఆ అమ్మాయి ఎదురువాకుండా ఎక్కడికీ వెళ్ళలేదు. ఒక్క మాటలో... ఆ అమ్మాయి ఆ పూరిలో అందరికీ అడపడుచు ఆమె నెవ్వరైనా ఆ పూరికి దివ్యౌషధం.

కాలి,కోయిలాలు,గోదావరి ఆనాం పచ్చని తన్నం. పరువు లెరుగని ఆ అమ్మాయి దుకాన్ని ఒక అబ్బాయి చేయి జాడగానే తెలియని పులకరింత ... పరవశం. ఆ అందం ప్రకృతిలో కలసి ఆడింది... పాడింది... పెద్దలు, పిల్లలు ఆనందంతో పుప్పొంగిపోయేలా పెళ్ళిజరిగింది.కాని...ఆ అబ్బాయి డాక్టరు - తొలిరోజు గడపకముందే ... పచ్చనిపొలాలే అరకముందే...ఒక ప్రాణం కాపాడబోయి గోదావరిలో కలసిపోయాడు. ఆ పూరిలో అందరికీ ఆ వంతా పిడుగుపాటైంది. ఆ సమయం వట్టలేక ప్రకృతి కన్నీళ్ళపెట్టాడు. కంట తడి పెట్టని వాడు లేదు. కాని ఎడుటివారి కన్నీరు చూడలేని ఆ అమాయకురాలికి తమ కన్నీరు చూపలేక పోయాడు. బాధను, అవేదనను దిగమింగారు. చివరకు ఆ అమ్మాయి పసుపు కుంకుమ తుడిచివేసే ధైర్యం చాలలేదన్నారు. అందుకే ఆ అమ్మాయిలో ఆశవా తుందివేయలేక పోయారు. విన్నలాంటి ఆ చిన్నారి ఎవరికీ కాదే తమ గుండెల్లో దాచుకున్నారు.

ఇక ఆ అబ్బాయి రాకకోసం, చిలువెల్లా కనులుచేసుకున్న ఆ అమ్మాయికి కొంగానం విన్పించడంలేదు. గున్నమామి పూత కన్పించడంలేదు. కాలువ కన్నీటి కాలైంది. గోదావరి ఊరిగా కదిలింది - ఆమె గుండెలో దిగులు బోటుచేసుకుంది.

వరిగ్గా ఆ స్థితిలో ఆ పూరొద్దాడు మరో డాక్టరు. పోలిక అంతా ఆ అమ్మాయి ప్రియుడే, ఆయన్ని చూచి పూరం తా దిగ్భ్రాంతు లైంది కాని అమ్మాయి పరవశించింది. పరవశ్యం త్రొక్కింది. అయితే నిజంముందు ఆమె నిజాలాని ప్రయత్నించినా నిలవలేకపోయింది. ఇదీ ఆ అమ్మాయి కథ కారద విషాదగాథ. ఇదంతా చిత్రంలో ఫ్లాష్‌బ్యాక్ కథే అనలు కథ వేరేవుంది. అది ఆ అమ్మాయిని కాపాడేందుకు డాక్టరు, ఆయన భార్య ఎడిన బాధ.

మొత్తంమీద నావెల్ట, నెర్రెటీవున్న కథా చిత్రం అన్నప్పుడు ఏవీ ఎజుంర్ ప్రైజెస్ యీ చిత్రం.

మామూలుగావుంటే ఒక పాడ్యులా కథ కాదు - పన్నివేశాలు కాదు - "పైకి కన్పించే పిరాలుకాదు - కన్పించని పిరాలెన్నో కొందరి జీవితాల్లో దాగుంటాయని" నిరూపించే యీ చిత్ర కథ, పన్నివేశాలు ప్రేక్షకుణ్ణి కదిపి కుదిపేస్తాయి - అలోచన, ఉత్కంఠత కలిగిస్తాయి మానవ.

బొల్లిముంత శివరామకృష్ణ సంభాషణలు అయా పన్నివేశాలకు జీవంపోశాయి. కాదువైన, లోతైన మాటలతోపాటుతక్కువే చెబుతుకులు నివారణం అయిన కలాపికి బహుపరచా .విశ్వనాథ్ దర్శకత్వం పన్ని ప్రియుడే, ఆయన్ని చూచి పూరం తా దిగ్భ్రాంతు లైంది కాని అమ్మాయి పరవశించింది. పరవశ్యం త్రొక్కింది. అయితే నిజంముందు ఆమె నిజాలాని ప్రయత్నించినా నిలవలేకపోయింది. ఇదీ ఆ అమ్మాయి కథ కారద విషాదగాథ. ఇదంతా చిత్రంలో ఫ్లాష్‌బ్యాక్ కథే అనలు కథ వేరేవుంది. అది ఆ అమ్మాయిని కాపాడేందుకు డాక్టరు, ఆయన భార్య ఎడిన బాధ.

మొత్తంమీద నావెల్ట, నెర్రెటీవున్న కథా చిత్రం అన్నప్పుడు ఏవీ ఎజుంర్ ప్రైజెస్ యీ చిత్రం.

మామూలుగావుంటే ఒక పాడ్యులా కథ కాదు - పన్నివేశాలు కాదు - "పైకి కన్పించే పిరాలుకాదు - కన్పించని పిరాలెన్నో కొందరి జీవితాల్లో దాగుంటాయని" నిరూపించే యీ చిత్ర కథ, పన్నివేశాలు ప్రేక్షకుణ్ణి కదిపి కుదిపేస్తాయి - అలోచన, ఉత్కంఠత కలిగిస్తాయి మానవ.

బొల్లిముంత శివరామకృష్ణ సంభాషణలు అయా పన్నివేశాలకు జీవంపోశాయి. కాదువైన, లోతైన మాటలతోపాటుతక్కువే చెబుతుకులు నివారణం అయిన కలాపికి బహుపరచా .విశ్వనాథ్ దర్శకత్వం పన్ని

'ధనమా? దైవమా?'లో ఎన్.టి.రామారావు

వేళాకు మరింత పరిపుష్టిని చేకూర్చింది. కథాగమనంలో వెనులేనంత వేగం వుంది. ముందేం జరగబోతుందో ప్రేక్షకుడు పూహించ లేనంతగా, పుక్కిటకథో పన్నివేళాలు పాసిపోలాయి అందవడుచు లంకా గోదావరిలో వెలుగు దివ్వెలు వదలి వెళ్ళేసన్నుడు...కారదలో పీ భర్తకోసం అన్ని దివ్వెలుండగా ను వ్వెండుకమ్మా యాక్కడి అని అమె అన్న అనే పన్నివేశ చిత్రీకరణ దర్శకుని ప్రతిభకు నిదర్శనం. అలాంటి నిదుపలెన్నో దక్కుకుని మండి అందుకుందీ చిత్రం,

ఇక చక్రవర్తి సంగీతం మరో కొత్త దనం.పన్నివేళాలు నడిచినంతసేపు ఒక సంగీత పాదవాన్ని నవిదేయించడం ఎంతో నిజేగా వుంది. పాటలకు కూర్చిన బాణీలు కూడా చాలా గొప్పగా వున్నాయి.

"కారదా.నమజేగా" అనే నారాయణ రెడ్డి గీతానికి కూర్చిన బాణీ హైలైట్. 'ప్రేమలెల్లిన చేనున' అనే మరో పాట చిత్రీకరణ హృద్యంగా వుంది. "ఏ గుడిలో గంటలు" అనే మరో పాట యిన్ని చోటే పాపులర్‌ఐంది.

ఇక కారదా-కారదమళ్ళీపుడుపురానివలన వంచించిందని చెప్పాడు చిత్రానికే జీవమైన ఆ పాత్రకు విషాదం, అమాయకత్వం మేళవించి పిలంగానే జీవం పోసింది.

డాక్టరుగా శోభనబాబు డ్యూయల్ పాత్రలో ఎంతో హుందాతనంగా. పందు దొరికినే భార్య బుగ్గలు దురిచూచే చిలిపి వాడిగా స్వవిద్యాన్ని ప్రదర్శించాడు. తన ఎద జీవితానికొక కొత్త పలవు. ఈ చిత్రం.

భర్తను అర్థంచేసుకొని, ఆయన చిత్త వృత్తికి తొడ్పడేలా వ్యవహరించిన ఒక డాక్టరు భార్యగా జయంతి, చెల్లెలికోసం తన జీవితాన్ని బహుమతి పెట్టిన కారద అన్నగా పద్మనాభం, యింకా రావు గోపాలరావు తమ అవదుంపేరకు నటించారు.

అదా రామలింగయ్య, రాజబాబు ఉ 'పిచ్చితండ్రీ తనయా' పన్నివేళాలు యీ చిత్రంలో తక్కువని హాస్యానికి బోటు చేసుకున్నాయి.

దక్కని ప్రకృతి సుందర దృశ్యాలు, ప్రశాంతమైన గ్రామీణ వాతావరణంలో జి కె రాము కెమెరాకు పక్కని పని పెట్టి ఈ చిత్రానికి నిర్మాత పి. రాఘవ రావు.

ఆంధ్రలో ఈ చిత్రం జోరీ పిక్చర్స్ ద్వారా విడుదలైంది.

—వీరా

"పద్మవ్యూహం" ఈ నెల 12 విడుదల

ఉషశ్రీ సమర్పించు పుష్పాంజలి ప్రొడక్షన్స్ చిత్రం "పద్మవ్యూహం" ఆంధ్రలో ఈ నెల 12న విడుదలకు సిద్ధంగా వుంది.

పి. చిన్నపరెడ్డి కథ, స్క్రీన్‌ప్లే, దర్శకత్వం నిర్వహించిన యీ చిత్రానికి నిర్మాత పి. ఇన్నారెడ్డి. పూర్ణాపిక్చర్.

ఈ నెల 12 న విడుదల కానున్న 'పద్మవ్యూహం' చిత్రంలో సత్యనారాయణ, చంద్రకళ.

డి. వి. ఎస్. వారి "ధనమా? దైవమా?"

డి. వి. ఎస్. ప్రొడక్షన్స్‌వారి కొత్త చిత్రం "ధనమా? దైవమా?"లో లాయర్ రామచంద్రరావు పాత్రధారి శ్రీ ఎన్. టి రామారావు. చిత్రం అనుభవంలో, విడుదేవగా వుంటూ కట్టుకొన్న భార్యను, తన్ను నిద్దర్ని పోషించలేక అష్ట కష్టాలు పడుతూ, కొన్నాళ్ళకు రామచంద్రరావు అంతస్తు, హోదా పెరిగి, ధనవ్యామోహంతో, భోగాన్ని కోరుతూ ఉండగా అపాత్రకు పంపించిన రెండు దిక్కులు తనకు కూడా యీ పాత్ర ఎంతగానో నచ్చిందని పదే పదే శ్రీ రామారావు చెప్పారు.

ఇక, నిర్మాత శ్రీ డి. వి. ఎస్. రాజు దక్షిణదేశంనుంచి వచ్చేశారు. వారి ఆనందాన్ని శబ్దాలకుకూడా అవదులు లేవు.

"ధనమా? దైవమా?" చిత్రాన్ని ఎన్. టి రామారావు ఉన్నదున్నట్లు కాపీకగా విడుదలచేయాలని నిర్మాతలు సంకల్పించారు. శ్రీ రామారావు పుట్టిన రోజు మే 28 న పండుగరోజుగా, మె 24 న యీ చిత్రం విడుదలవుతున్నది.

ఈ చిత్రానికి దర్శకుడు: శ్రీ పి. ఎస్ రావు నిర్మాత: శ్రీ డి. వి. ఎస్. రాజు

వారసురాలు

ఇటీవల విజయా గార్డెన్స్‌లో యువ రచయిత గోపి వ్రాసిన - నాదాంపంచే లోకంతరీ నాద్యంజేసే వాగూ నదులుగురిన నవ్వుంకోసం అరాలిలే ఈ రోజుల్"

అనేపాటను ఎస్. జానకి పాడగా సౌండ్ ఇంజినీర్ స్వామినాథన్ రికార్డు చేశారు. ఈ పాటను విజయవిక్కం మీద దర్శకుడు వి హనుమాన్ చిత్రీకరించారు. నిర్మాత వి. వి. కృష్ణమూర్తి, విడుదల శ్రీ కుమారస్వామి ఎక్స్ఛేంజ్ అంధలో, ఈ చిత్రం ఇప్పటికి దాదాపు 12 రీళ్ళు పూర్తి అయింది.

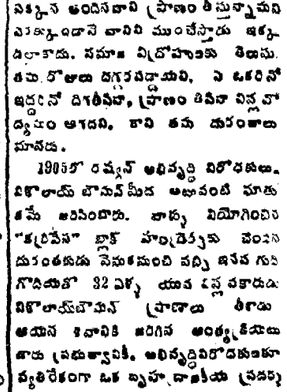

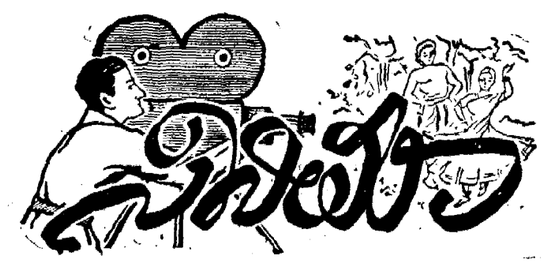

'కన్నకొడుకు' చిత్రంలో నాగేశ్వరరావు, రమాప్రభ, లక్ష్మి.

"కన్న కొడుకు" ఈనెల 11న విడుదల

ధనము - మగువ - యీ రెండూ మనిషి జీవిత గతినే మార్చేస్తాయి. గమ్మత్తయిన మత్తుకలిగించి - చిత్తుచేసే శక్తి ఆ రెండింటికే వుంది. రెండింటిలో ఏ ఒకటి. ఆమళపించినా- మైకమే...రెండూ దొరికితే యింక చెప్పాలా?

ఇదా మనిషి కోరుకొను మైకం!
ఇదా మనను తీర్చగల లోకం!!
జగేలు మంచి జీవితం!
పకాలు మంచి యవ్వనం!!

అని పాటించి - ఉడికించే - అంగడత్తె. అడుతూ పాడుతూ వయ్యారాలు వలకబోస్తూవుంటే ఆ వాతావరణమే వృత్తం చేస్తుంది, యిక మనుష్యుమాట ఒక లెక్కా...!

ఈరోజుల్లో ఆ పాత్రధారి ఎవరు? అని ఆలోచించేదేవరు? ఆ పాత్రధారి ఎవరు? చిత్తు చేసిందెవరు?

చిత్తయిందెవరు...!

నాగేశ్వరరావుతోపాటు గుమ్మడి, రాజబాబు, లక్ష్మి, అంజలి మొదలైనవారు ముఖ్యపాత్రలు ధరిస్తున్న యీ చిత్రానికి...

సంభాషణలు: బొల్లిముంత శివరామకృష్ణ, సంగీతం: టి తరవిరావు, కెమెరా: పెద్దిరాజు, ఆర్ట్స్: జి. వి. మధ్యారావు, మాటలు: శ్రీహరిరావు, నృత్యాలు: పిల్లి సంపత్, దర్శకత్వం: వి మధుసూదనరావు నిర్మాత: జి. రాధాకృష్ణమూర్తి, విడుదల: ఈనెల 11 న నవయుగ ద్వారా.

షరీఫ్ బద్మాష్ ఈనెల 11 విడుదల

నవరత్నస్ ఇంటర్నేషనల్ వారి కుస్టమ్ కలర్ హిందీ చిత్రం 'షరీఫ్ బద్మాష్'

'పీతా భార్ గీత్' లో కంటే హేమ మాలిని మరి త అద్భుతంగా నటించిన ఈ చిత్రంలో ధర్మేంద్ర, హేమ, అజిత్, శత్రుఘ్నసిన్హా, తనూజ ముఖ్య పాత్రలు పిర హించారు. ఆర్. డి. బర్మన్ సంగీత దర్శకుడు. ఆంధ్రలో శ్రీ వెంకటరమణ పిక్చర్స్ ద్వారా మే 11 న విడుదల చేయబడుతూ వుంది.

"కన్నె వయసు"

మలయాళంలో ఫిలింఫేర్ అవార్డు పొంది బాక్సాఫీసు విజయాన్ని సాధించిన 'దంపరత్' చిత్రాన్ని తెలుగులో శ్రీ గౌరీ ఎంటర్ ప్రైజెస్‌వారు "కన్నె వయసు" అనే పేరుతో ఇరువదిమూడు రోజుల్లో షూటింగు కార్యక్రమాన్ని పూర్తిచేసుకుని జూన్ రెండవ తేదీన విడుదలచేయాలని సర్వ సన్నాహాలు చేస్తున్నారు.

మనసులో చిన్నప్పుడు చిగురించిన బాధలే స్థిరంగా నిలిచిపోతాయంటారు పెద్దలు. ఆ పెద్ద భూత్ లంగా, బ్రహ్మ రాక్షసమనం...దానికావుదాను మాలి,అతని బాబుడు శాంతి చిన్నపిల్లవయసంలేత అందరి దోసు డమ వుగా వుండేవి. రామూ - రాజంలో బాలా ఎక్కువగా డమ వుగా వుండేది. రామూ కవి. హృదయం, శాంతి శరీరంలో కాలం తెచ్చిన మార్పులకు బదే అయింది. తన చేతుల్లో గోరంటాకు పేపేకడిగి అమాయకంగా వరికిచేరకుపడగానే అతను పులకరించిపోయి...

'నన్ను పెళ్ళి చేసుకుంటావా, శాంతీ?" అని అడిగాడు రాము.

"అబ్బ...పెళ్ళి మాటల్లో వడిపోతే బోలెడువని ఆగిపోతోంది. తన్నుకోండిగిపి తీరవాలి" అంటూ బుగ్గలు విరిసిన సిగ్గుతో కన్నె కనులలో సోయగాలు పోయింది.

రోజారమణి తెలుగులో ప్రథమంగా కథానాయిక పాత్ర పోషిస్తున్న శ్రీ గౌరీ ఎంటర్ ప్రైజెస్ వారి "కన్నెవయసు" లోని పక్కని దృశ్యం...యీమె కాక, మరొక ముఖ్యమైన రెండు పాత్రలలో లక్ష్మి కాంత్, యం. ఏ ప్రసాద్‌లు పాల్గొన్నారు.

మాటలు: అరిపిల్లు, సంగీతం: సత్యం' కెమెరా - కె. సత్యనారాయణ, దర్శకత్వం: ఓ. యస్. ఆర్. ఆంజనేయులు, నిర్మాణ - యస్. రామనారాయణ, నిర్మాత - ఎస్. పి. ఎల్. నరసింహారావు, విడుదల - పూర్ణా.

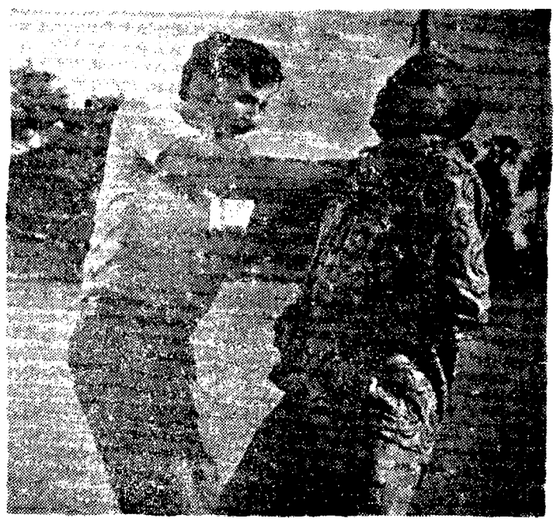

'ఇదా లోకం' చిత్రంలో శోభన్‌బాబు,

'కన్నెవయసు' చిత్రంలో రోజారమణి

'రాత్రి కావత్తరే' చిత్రంలో ప్రేమ్‌నాథ్

చిత్రసమీక్ష

హంగామా

యాభై లక్షల రూపాయలు అడ నెంబర్లు అన్ని చేయూలనే సరకుపూర్తి చేయాలనికి లక్షమందన్న ఉద్దరు పనివారుల కత ప్రైవేటన్స్ పరిచయ్ వారి కుస్టమన్ కలర్ చిత్రం "హంగామా".

కోటి రూపాయలు సంపాదించిన గరీబ్ నవాజ్, వసీల్ తండ్రి అందులో 50 లక్షల రూపాయలు అడ నెంబర్లు అన్ని పెట్టాలని, లేకపోతే అస్తిపంజరం దానం చేయాలని వీలునామాలో వ్రాస్తాడు.

పనివారి తనవికి వచ్చిగాంచిన ఇద్దరు అన్నదమ్ములకు యాభై లక్షల రూపాయలు ఎవిధంగా అప్పచేయాలో తెలియక ఆస్తిని కాపాడేయడంలో మునుపైన తమ మేనల్లుడ్ని పిలుస్తారు.

మేనల్లుడిచ్చిన సలహా ప్రకారం సమస్త పనివారి వ్యాపారాలపైన, గుర్రపు పందాలపైన, తరతర జల్సాలు, వాతావరణపైన అద్దరన్నదమ్ములు అప్పచేశారు. కాని, సమస్త రాజ్యాలు ఎంత ప్రయత్నించినా ప్రతి పోటా భంగమే వస్తుంది. అడ నెంబర గడువు ముగిసింది. న్యాయవాదులు వీలునామాతో ప్రత్యక్షమయ్యారు. యాభై లక్షల రూపాయలు అప్పు విషయం ఏవిధంగా ఏమి తెలిసారో తెలుసుకోవలసి చూడాలి.

ఏవిధంగా అన్నదమ్ములుగా కిషోర్‌కుమార్ జానీవాకర్‌లు బాగా నటించారు. జానీ మేనల్లుడు ఆనీడీన్‌గా నటించిన మెహమూద్, జానీన్ ప్రేయసిగా నటించిన అరుణా ఇరానీలు, హోటల్ యజమానిగా పెట్టిన భారతమళ్ళించిన పన్ని పేళ్ళు చిత్రానికి పన్నె తెచ్చాయి. సీనియర్ అన్నా,జీనత్‌అమన్‌లు హీరో,హీరోయిన్‌లుగా నటించారు. నాట్యకార హెలెన్, మెహమూద్ జూనియర్, ముక్రీ, బిన్‌బిన్, దూసర్‌లు మిగతాగు హాస్య పాత్రధారులంతా యిందులో వున్నారు.

కథ యస్. యం. అబ్బాస్, పాటలు అంజాన్, సంగీతం ఆర్. డి. బర్మన్ అందించారు. నవద్య గాయకులు. ఆషాభోస్లే పన్నారే. కిషోర్‌కుమార్. దర్శకత్వం యస్.యం. అబ్బాస్, నిర్మాతలు మోహన్ లాల్ జైన్‌రాయ్, బాబూలాల్ జైన్‌రాయ్ రంగ్‌రేంజ్ పిక్చర్స్ ద్వారా ఆంధ్రలో రిలీజ్ అయింది.

— జనార్దన రెడ్డి

లోఫర్

ప్రపంచంలో ఒక కుర్రవాణ్ణి కంటి వేళ పారిపోతూ యూనిక్ అమ్మకానికి ఒక వర్తకుని ఆశ్రయం పొందాడు తనకి ఆ తరిపోయినది ఆ వండ్రవ వర్తకుని కొడుకే అతని కూతురు నిమ్మలో తడుపుతుంది. తనకు ఆశ్రయం ఇచ్చిన "మామ"కోసం దొంగతనాలు సాగిందాడు. ఆ వర్తకుడు అమ్మకానికి దేశం అంతట ఎదురుచూస్తున్నాడు. మామ మాట తుడు పెళ్ళినాడు ఆ దొంగ అందరూ వచ్చారు. ఇంచరిని ఎరిగిన పోలీసులూ వచ్చారు. అయితే "తిరుగు దొంగ"గా పేరు పొందిన అతడు తాను పెద్ద మనిషినని ఎలా నిరూపించుకున్నాడు, అదే సెంచరీ ఫిలింస్‌వారు ధర్మేంద్ర, ముంతాజ్, ప్రేమనాథ్, కె.యస్. సింగ్, ఓంప్రకాష్ మున్నగు వారితో ఈస్ట్‌మన్ కలర్‌లో నిర్మించిన హిందీ త్రయాం థ్రిల్లర్ 'లోఫర్' కథా వృత్తం.

దర్శకుడు ఎ. భీమ్‌సింగ్, సంగీతం - లక్ష్మీకాంత్ ప్యారేలాల్, ఎస్. ఎస్, సిరిగ్ ద్వారా ఆంధ్రలో త్వరలో విడుదలకానున్న చిత్రమిది.

మేమూ మనుషులమే

ప్రతి తల్లి తన బిడ్డ భవిష్యత్తులో ఉన్నతిలో ఆనందాని కొడుకనుకుంటుంది. తన జీవితం వాళ్ళకమైనా ఉద్ధారపడక తనకొడుకు విద్యా సంపన్నుడుగా పేద జీవితం గడపడం చూడలేక విద్యావంతుడిగా తీర్చి దిద్దమని దయామయి దయను అర్థిస్తుంది కన్న. మానవత్వం గల దయామయి కన్న బిడ్డను తన బిడ్డగా పెంచుతానని భాగ్యానం చేస్తాడు. ఇందు మనుషులతో పిర్యాల హృదయంతో తిరిగి వెళ్తుంది కన్న. ఈ రకమైన కథ, సేంద్రశ్రీ కళ్యాణాయ వారి 'మేమూ మనుషులమే' లో పిలిచి,అమున, కృష్ణంరాజు నాయకి నాయకులుగా నటిస్తున్న యీ చిత్రంలో చంద్రమోహన్, ప్రేమ రెండో జంట. జగ్గయ్య, పుష్పలత సత్యనారాయణ, అల్లు రామలింగయ్య, పాక్షి రంగారావు. కె వి కరం, శ్యామ్ రాజ్ సరియు త్యోకిలక్ష్మి నటిస్తున్నారు. వీరుగాక ప్రసాద్, రవీంద్రనాథ్ మాదన నటులు

సహ శ్యామికి సన్నివేశంగాన్న లొకేషన్స్‌లో దర్శకుడు కె. దాసన్న అతి వేగంగా చిత్రీకరించారు

మాటలు: పినిశెట్టి; పాటలు: ఆచార్య ఆత్రేయ, సంగీతం: యస్ యస్. విశ్వనాథన్, నృత్యదర్శకుడు: హీరాలాల్, స్టంట్: జూడోరత్నం. ఆర్ట్: దిలీప్‌సింగ్, ఎడిటర్: కె సుదర్శనం, కెమెరా: ఎ. రామ్మూర్తి రావు, అసోసియేట్ డైరెక్టర్: కర్ణ, ప్రొడక్షన్: యస్, యస్. వీరంకంకన్, రామారావు, నిర్మాత: వాసంతి.

రిలీజ్: శ్రీ పిక్చర్స్.

'మేమూ మనుషులమే' చిత్రంలో జమున, కృష్ణంరాజు.

'విప్లవకారులెప్పుడూ స్వాతంత్ర్యాన్ని కొనుక్కోదలచరు'

లెనినిస్టు విప్లవకారుడు నికొలాయ్ బౌమన్ జీవిత చిత్రం

బైకిరింపులు, బుజగింపులు అశలు చూపడం, లొంగకపోతే తుంపంద పూసు కొనడం-విప్లవకారుల విషయంలో సమాజ విద్రోహశక్తులు అవలంబించే ఈ ఎత్తుగడలు ఎప్పుడూ, ఎక్కడా ఒకే విధంగా వుంటాయి కాని కొంచెం పాతబడ్డవి. సమాజ విద్రోహులకు తెలుసు. తమ రోజులు దగ్గరపడ్డాయని, ఏ ఒకరినో ఇద్దరినో దిగతీసితే, ప్రాణం తీసితే విప్లవోద్యమం ఆగదని, కాని తమ దురంతాలు మానవు.

1905లో రష్యన్ అభివృద్ధి విరోధులు, నికొలాయ్ బౌమన్‌మీద అలాంటి పూతకమే జరిపించారు. వాళ్ళు విసిగొంచిన "కర్రవేసా" బ్లాక్ హండ్రెడ్స్‌కు చెందిన దురంతకుడు వెనుకనుంచి వచ్చి ఇనప గుండెతో 32 ఏళ్ళ యువ విప్లవకారుడు నికొలాయ్‌బౌమన్ ప్రాణాలు తీశాడు అయిన శవానికి జరిగిన అంత్యక్రియలు జారు ప్రభుత్వానికి, అభివృద్ధివిరోధులకుకూడా వ్యతిరేకంగా ఒక బృహత్ప్రదర్శనగా పరిణమించింది.

నికొలాయ్ బౌమన్‌ను విప్లవసంఘ నిర్మాణంలో పాల్గొన్నందుకు 1897 లో అరెస్టుచేశారు. అప్పటికాయన వయస్సు 24 ఏళ్ళు. జైళ్ళు, ప్రవాసశిక్ష అయినను భయపెట్టలేదు. జారిస్టు ప్రభుత్వ నిర్బంధాల నుంచి బయటపడి అయిన విదేశాలకు తప్పించుకుపోయి, అక్కడినుంచే తన కార్యక్రమం సాగించేడు.

1904 లో, నివ వోర్వ్ మాన్ని ఎన్నో నిక్కులు ఎదుర్కొంటున్న సమయంలో మాస్కోలో వి కార్మికవర్గంలో పనిచేసే దానికి లెనిన్ ఆయనను పంపించారు. గూఢచారులు, పోలీసుకళ్ళలో కనిపెట్టివుండకుండా ప్రభుత్వాధికారులకు అయన మాస్కో చేరుకున్న విషయం వెంటనే తెలిసి వెంటబడ్డారు.

అది మొదలు దాగుడుమూతలు. అది కాదం కన్నుకప్పి బౌమన్ మాస్కోలో అనేక తరగతులవారితో సంబంధాలు పెట్టుకొన్నాడు. అక్కడ ప్రయత్నములయిన మేధావులను కలుసుకొన్నాడు. మాస్కో అప్పటియేజదుకు సంబంధించిన కళాకారుల్ని కలుసుకొన్నాడు. నవ్వా మోగాలోన్ అనే కొటీశ్వరుణ్ణి కలుసుకొన్నాడు.

మోగాలోన్ వింతక్కత్తి. తనకు బోల్షివిక్కులంటే అభిమానం ప్రేమా లేదంటాడు. రహస్యను సమాజం విప్లవమైతే కంపుకొడుతూంది. మారిన వ్యవస్థ రావాలి. ఆ విషయంలో లెనిన్ చెప్పే అశయాలలో నిజాయితీ కనిపించింది కనక నమ్ముతున్న వంపాడు

బౌమన్ కార్యకలాపాలు బహుముఖం కార్మికులను నిర్మాణపరచడం దోపిడీ తరగతులు నడవడం, కనక్షాలు ముద్రించడం వంటివి చేపడుగుడి అడిగేసే ఆయన పని చేసేడు. పనిచేస్తూ పేదలకక్కలా వెంటబడుతున్న రహస్య పోలీసులకు దొరకుండా తప్పుకొంటున్నాడు.

కాని, ఒకరోజున దొరికి పోయాడు. బౌమన్‌ను జైలులో పెట్టారు. విప్లవోద్యమంతో సంబంధం పెట్టుకోవని బాగానే యిస్తే వదిలేస్తామన్నారు

"స్వాతంత్ర్యం కొనమేకదా పోరాడు న్నానంటూ; స్వాతంత్ర్యం ఇస్తున్నామంటే కాదంటాడేం?" అని ప్రశ్న.

"స్వాతంత్ర్యాన్ని కొనుక్కోదలచడం లేదు" అని బౌమన్ సమాధానం.

జైలులో బౌమన్ విహారవ్రతమే ప్రారంభించాడు. కార్మిక సంఘాలు అయిన పనివారు కోడుతూ అధికార్ల వద్దకు రాయబారం నడిపాయి.

అధికార్ల మొండి సమాధానాలు సమాధానంగా మాస్కో కార్మికులు సమ్మెప్రారంభించారు. అధికార్లు దిగివాక తప్పలేదు.

బౌమన్‌ను విడుదల చేశారు.

కాని, రెండో పెద్ద ఆయనను కడ ముట్టే దాని పళ్ళయిందాడు. అందుకు బ్లాక్ హండ్రెడ్స్ కర్రవేసను నియమించాడు. (ఇప్పుడో విప్లవకర్తల్ని ఎదుర్కొవడానికి అభివృద్ధి విరోధకవర్గాలు 'బ్లాక్ హండ్రెడ్స్' పేరుతో దురంతకుల్ని పోగుచేశాయి.)

ఒకరోజున బౌమన్ మాస్కో వీధిలో వెడ్డి అంచలో విహరిస్తూండగా ఒక దురంతకుడు వెనుకనుంచి వచ్చి ఇనుప గుండెతో తలపై బాంబుట్టి చంపేశాడు.

ఆ దురంతకుడ్ని మాస్కోనగరమే హాహాకారాలెత్తి పోయింది.

వివిధ వర్గాలకు చెందిన పౌరులు కార్మికవరం నాయకత్వాన బౌమన్ భౌతిక కాయాన్ని పెద్ద పూరేగింపుగా తీసుకెళ్ళి అంత్యక్రియలు జరిపారు. ఆ పూరేగింపు జారిస్టు ప్రభుత్వానికి, దేశద్రోహశక్తులకి వ్యతిరేకంగా నినాదాలు జరిపిన పెద్ద రాజకీయ ప్రదర్శనగా అయింది.

దానిని భగ్నపరచడానికి 'కర్రవేస' పద్మాలూ,పోలీసులూ చేసిన ప్రయత్నాలను కార్మికులు భగ్నంచేసి పూరేగింపును నిర్వహించడం సాగించారు.

1905 రష్యా విప్లవంనాటి ఈ సంఘటనను మాస్ ఫిలిమ్ స్టూడియో తీసిన చిత్రాన్ని ఇటీవల మద్రాసులో సోవియట్ కల్చరల్ ప్రదర్శించారు.

బౌమన్ శతజన్మదినోత్సవ సంవత్సరం ఇది 1873 లో అయన కాకాసస్‌లో పుట్టారు.

పెమ్మాన్ తుమనోవ్ దర్శకులూ, గియోర్గి కుపరిన్, పెమ్మాన్ తుమనోవ్‌లు స్క్రీన్‌ప్లే రచయితలుగా, తీసిన ఈ చిత్రం ప్రేక్షకులను రెండున్నర గంటల కాలం కదలకుండా కూర్చోబెట్టింది.

"అవంతి"

బౌమన్ హతాత్తుగా మాస్కో వీధులలో తన భార్యను కలుసుకొన్నాడు.

బౌమన్ భౌతిక కాయంతో మాస్కో ప్రజలు జరిపినపూరేగింపు విప్లవ ప్రతీఘాత శక్తులకు వ్యతిరేకంగా సాగిన రాజకీయ ప్రదర్శనగా రూపొందింది.

మార్కెట్ ధరలు

విజయవాడ, మే 6

విజయవాడ అన్‌స్టాండ్ మార్కెటింగ్ డైరెక్టరు నెలు అందజేసిన 4-5-73 నాటి రోజు ధరలు (క్వింటాళ్లలో సరఫరా అయ్యిన సమ్మతి విపరా).

ధాన్యం

	నెల్లాళ్లు	అమ్మకపు
విజయవాడ	—	—

బియ్యం

విజయవాడ	140-00	122-00

అపరాలు

	కందులు	పెసలు	మినుములు
విజయవాడ	160-00		185-00
రాజమండ్రి	140-00		180-00
గుంటూరు	160-00		185-00
	పెసర		శనగలు
విజయవాడ	205-00		148-00
రాజమండ్రి	218-00		—
గుంటూరు	230-00		150-00

వేరుశెనగ

	పప్పు	మూట
విజయవాడ	—	700-00
నంద్యాల	332-00	660-00

బెల్లం

	1 వ రకం	2 వ రకం
అనకాపల్లి	175-00	168-00
తాడేపల్లిగూడెం	182-00	150-00

ధనియాలు

విజయవాడ	260-00

పసుపు

	కొమ్ములు	దుంపలు
తుర్గిరాలు	404-00	380-00
కడప	380-00	343-00

మిర్చి

	1 వ రకం	2 వ రకం
గుంటూరు	340-00	310-00

ప్రత్తి

	పొడవు	శక్తి
అకోలా	241-00	286-00
వాషిమ్	—	—

దంతపండు

	1 వ రకం	2 వ రకం
విజయవాడ	350-00	320-00

కొబ్బరికాయలు

(1000)	కొత్తవి	పాతవి
విజయవాడ	500-00	—
పాలకొల్లు	500-00	600-00

ప్రైవేట్ బస్సు యజమాన్లకు ఆర్.టి.సి. ఉన్నతాధికార్ల హెచ్చరిక

పర్మిట్ రద్దు : గుంటూరుజిల్లాలో కొత్తరూట్లలో ఆర్.టి.సి. బస్సులు తిరగని స్థితి

(విశాలాంధ్ర ప్రత్యేక విలేకరి)

గుంటూరు, మే 4

గుంటూరు జిల్లాలో పలు కొత్త ముఖ్య మైన రూట్లలో ఆర్. టి. సి. బస్సులు కొత్తగా నడవకుండా ప్రైవేట్ బస్సు యజమానులు తమ ఇష్టానుసారం అందరితో ఆర్. టి. సి. అధికార్ల పై వత్తిడి తెచ్చినట్లు, అధికార్లు వారితో లాలూచీ అయినట్లు విశ్వసనీయంగా తెలియవచ్చింది.

గుంటూరుజిల్లాలో 58 అందమైనరూట్లలో బస్సులు నడుపుటకు పర్మిట్ యివ్వవలసిందిగా జిల్లా ఆర్. టి. సి. తనిఖీ అధికారి ఆర్. టి. ఎ కు కోరారు.

కొన్ని పర్మిట్లు మంజూరయినట్లు ఎప్రిల్ 10 అసాధారణ గజెట్‌లో వెలడించింది. ఈ మెమోకు ఏప్రిల్ 11 న తేదీ వ్రాతకలో పోటీ నోటీసు (ప్రచురించ బడింది.

బస్సురూటు మంజూరు చేయ బడిన విషయం తెలుసుకొన్న ప్రైవేట్ రూట్లకు చెందిన యజమానులు, జిల్లా రవాణా సలహా సంఘ అధ్యక్షులు శ్రీ కాసు వెంగళరెడ్డి, రాష్ట్ర మంత్రి శ్రీ పీతాని సాంబశివరావు "అగ్రహం" చెందారు. జిల్లా ఆర్. టి. సి. అధికారిని బదిలీ చేయిస్తామని హెచ్చరించగానే ప్రకటించారు.

ఏప్రిల్ 12 న కార్యాలయం అన్నది కాదుతో నీకు రద్దులు ఇచ్చి, లాలూచీ పరాన్న తెలియ వచ్చింది. కొత్త రూట్లలో ఆర్.టి.సి. బస్సులు తిప్పుతూ ఉన్నతాధికారులు హామీ యిచ్చినట్లు తెలుస్తున్నది.

గుంటూరుజిల్లా అధికారిని హైదరాబాదు బదిలీ చేస్తూ ఏప్రిల్ 11 న ఉత్తర్వులు వెలువడ్డాయి. జూన్ 1 న రిటైర్ కావాలని యీ ఉత్తర్వులో పేర్కొన్నట్లు తెలుస్తున్నది.

పోటీ నోటీసు ద్వారా ప్రకటించబడిన రూట్లలో కొన్నింటికి ఏప్రిల్ 23 న ఆర్. టి. ఎ కు జిల్లా ఆర్. టి. సి. అధికారి పర్మిట్లను కోరారు. కొన్ని రూట్లకు మాత్రమే పర్మిట్ యివ్వడం జరగింది. ముఖ్యమైన అన్ని రూట్లకు పర్మిట్ లభించలేదు.

నరసరావుపేట - చిలకలూరిపేట, నరసరావుపేట-పెదకూరపాడు, నరసరావుపేట-గుంటూరు, విజయవాడ వయా టి.వి. కావటోరియం. 3. గుంటూరు - నిజాంపట్నం వయా ప్రత్తిపాడు, బాపట్ల. 4. రేపల్లె - తెనాలి దీని వయా విజ్ఞాపురి పాలెం 5. తెనాలి - పొన్నూరు వయా పెదరాపాలెం 6. గుంటూరు - రేపూడి వయా పెదపలి, పేరుగుంటపాళ్ళ, పిట్టలి. ఈ అందమైన రూట్లకు పర్మిట్ లభించలేదు.

పర్మిట్ లభించిన రూట్లలో మే ఒక వ తేదీనుండి ఆర్.టి.సి. బస్సులు నడ పవలసి వున్నది. అయితే మే ఒకవ తేదీనే పోటీ కావలసిందిగా ఎప్రిల్ 30 వ హైదరాబాద్‌నుండి జిల్లా ఆర్. టి. సి. అధికారికి టెలెక్స్ ఉత్తర్వు వచ్చినట్లు, దీనిపుటే అధికారి కూడా గుంటూరుకు అతిరోజున చేరుకున్నారని తెలియవచ్చింది.

ఆర్. టి. సి. బస్సులకు పర్మిట్లకు రూట్లకు చెందినవారందరిని పిల్చుతున్నారు. ప్రైవేట్ బస్సు యజమానులు తాట్లుగా వ్యవహరిస్తూ కార్యాలయ కార్యక్రమం కల్గించే ఇబ్బంది ప్రకటించి ఉండిపోవ్వాలు.

ఉన్నతాధికారుల తర్జన భర్జన పరిణామంగా మంజూరయిన కొత్త రూట్లలో కూడా ఆర్. టి. సి బస్సులు తగిన స్థితి ఏర్పడింది.

ఆర్. టి. సి. బస్సులు తమరూట్లలో తిరిగి విధంగా ప్రత్యక్ష కార్యాచరణకు పూనుకొనవలసిందిగా అధికారులకు నిర్దేశించి ఆర్. టి. సి. కార్మికులకు విజ్ఞప్తి చేస్తున్నారు.

లోకువ్యాపార స్వాధీనాన్ని వ్యతిరేకించే వారికి ప్రభుత్వ హెచ్చరిక

హైదరాబాద్, మే 4

అహార ధాన్యాల లోకు వ్యాపారాన్ని స్వాధీనం చేసుకోవాలన్న ప్రభుత్వ విధానానికి వ్యతిరేకంగా వ్యాపారులు చేస్తున్న ప్రచారం హద్దులుమీరితే అంతకంగిక భద్రతాతత్వంక్రింద అరెస్టు చేయగలమని ఆంధ్రప్రదేశ్ ప్రభుత్వం నేడు హెచ్చరించింది.

ఆంధ్రప్రదేశ్ ప్రభుత్వం నేడొక పత్రికా ప్రకటనను విడుదల చేసింది.

లోకు వ్యాపారులకు ప్రతినిధులుగా చెప్పుకుంటున్న అహార ధాన్యాల వ్యాపారులు, కొన్నిరంగాలు లోకువ్యాపారాన్ని స్వాధీనం చేసుకోవాలన్న విధానానికి వ్యతిరేకంగా ప్రచారం చేయటానికి ప్రయత్నిస్తే తీవ్ర నిరోధాలను ఎదుర్కొనవలసి వుంటుందని హెచ్చరించింది.

వ్యాపారం ప్రచారం హద్దులు మీరితే అంతరంగిక భద్రతా చట్టం, అత్యవసర వస్తువుల చట్టం, కారక క్రమ్యవస్థితిలోని ఇతర అంశాలను అనుసరించి చర్యలను ప్రభుత్వం హెచ్చరించింది.

అహార ధాన్యాల సరఫరా పూర్తిగా పెంచవలసిన ప్రజలకు హామీ యిచ్చింది.

కొంగ వ్యాపారులు, విశ్వసనీయులు, అక్రమ లాభార్జన పరుల తర్జనను కాగ్రత్తగా కలిపెట్టవలసిందిగా కలెక్టర్లను ఆదేశించింది. అవసరమైన తర్జనను కూడా తీసుకోవాలని ఆదేశించింది.

గురండి మునసబు హత్య

రేపూరుపల్లి, మే 5

పాతనల్లం జిల్లా గురండిగ్రామ మునసబు శ్రీ బోడపాటి రాజారావుపై గతనెల 25 వ తేదీ రాత్రి ఇంటిపట్టున పడుకొని వుండగా హత్యచేశారు.

ఈ గ్రామంలో పూర్వములు రెండు గ్రూపులు దాలాకాలంనుండి ఉగాలా పడుకున్నాయి. ఈ మునసబు ఒక గ్రూపుకు ముఖ్యుడు.

ఈ సందర్భంగా పోలీసులు ముగ్గురు హరిజనులను కస్టడీలోకి తీసుకున్నారు. సుబ్రహ్మణ్యం గారిపంపిన కుక్కలను కెప్పుం దాయి. ఇవి కక్షిదారు మరణంగా గుర్తించు కనుగొన్నాయని చెప్పుకున్నారు. కేసుదర్యాప్తు జరుగుతున్నది. (వి. వి.)

కిసింగర్ మాస్కో రాక

మాస్కో, మే 4

అమెరికా అధ్యక్షుడు నిక్సన్ ప్రత్యేక దూత హెన్రీ కిసింగర్ పోలియట్ నాయకులతో చర్చలు జరపటానికి ఇటిపాయింట్రం యిక్కడికి వచ్చారు.

మెమొరాండం

(1 వ పేజీ తరువాయి)

ప్రాజెక్టు నిర్మాణంకు అధిక ప్రాముఖ్యత ఇవ్వవలసిందిగా కోరుతున్నాను. శ్రీశైలం ప్రాజెక్టు 1961 లో ప్రారంభమైనప్పటికీ, పనులు కొంత మేరకు ఆ నిర్మాణం ఇప్పటికీ పూర్తికాలేదు.

శ్రీశైలం ప్రాజెక్టు ఎక్కువ విద్యుత్ శక్తి చేయడానికేకాక, ఆ ప్రాజెక్టు రాయలసీమ నెల్లూరు జిల్లాలకు ఎంతో ఉపయోగపడుతుంది.

ఈ ప్రాజెక్టు పూర్తయితే, కృష్ణానది వరదనీటిని పెన్నార్ నదికి మళ్ళించవచ్చు ఆ విధంగా అటు కడప జిల్లాలోని మైలవరం ప్రాజెక్టుకు, నెల్లూరు జిల్లాలోని సోమశిల ప్రాజెక్టులకు ఉపయోగపడతాయి.

అంతేగాక శ్రీశైలం ప్రాజెక్టు - నాగార్జునసాగర్‌కు ప్రత్యామ్నాయ రిజర్వాయర్‌గా ఎదిగేస్తుంది.

దారినన్ని విధుల సరళమా చేయక ఈ ప్రాజెక్టు పనికి వత్యరమే పూర్తిచేయక పోవడం ఏ విధంగా చూచి నా మూర్తత్వమే కాగలదు.

ఈ ప్రాజెక్టు నిర్మాణాన్ని కేంద్రం తన ఆధ్యక్షతగానైనా తీసుకోవాలి లేకపోతే దాని పనిని పూర్తి చేయగలనైనా పనుకూర్చాలి. ప్రాజెక్టు నిర్మాణం ఆలస్యమైతే పూర్తయ్యేలా చూడాలి.

ఒక్కొక్కచోట 2000 మెగావాట్ల ఉత్పాదక శక్తిగల అణు ప్రాంతీయ, మూడో థర్మల్ ప్రాజెక్టులు ఏర్పాటుచేసే విషయమై కేంద్రం యోచిస్తున్నది. అందులో ఒక ప్రాజెక్టును మన రాష్ట్రంలో రామగుండంవద్ద ఏర్పాటుచేయడానికి రాష్ట్ర ప్రభుత్వం ప్రయత్నించాలి.

6 వ ప్రణాళిక కాలంలో దక్షిణ భారతంలో ఒక అణువిద్యుత్ కేంద్రాన్ని ఏర్పాటు చేసే విషయమై ప్రస్తుతం ఒక ప్రతిపాదనకున్నది. మహబూబ్‌నగర్ జిల్లాలో ఆ అణు విద్యుత్ కేంద్రాన్ని ఏర్పాటు చేయించడానికి రాష్ట్ర ప్రభుత్వం కేంద్రంపై వత్తిడి తేవాలి.

నిజాంసాగర్‌కు మరమ్మత్తు

నిజాంసాగర్ మరమ్మత్తు కార్యక్రమం ఆరు వెంటనే చేపట్టాలి.

నిజాంసాగర్ మరమ్మత్తు కార్యక్రమం ఆరు రు. 10 లక్షలు మంజూరుచేయడం జరిగిందని, రిజర్వాయర్ పని గేట్లకు సంబంధించిన పని కొనసాగుతున్నదని శ్రీ శరణ్ శ్రీ వై. వి. కృష్ణారావుకు తెలిపారు.

అగ్రికల్చరల్ అసిస్టెంట్సు అసోసియేషన్ ఆఫీసు బేరర్ల ఎన్నిక

హైదరాబాద్, మే 3

నల్లగొండ అగ్రికల్చరల్ అసిస్టెంట్సు అసోసియేషన్ సాధారణ సమావేశం గత నెల 29 వ తేదీన జరిగింది.

సమావేశం అసోసియేషన్ కార్యకలాపాలను సమీక్షించిన పిదప, నూతన సంవత్సరానికి ఈ క్రింది వారిని ఆఫీసు బేరర్లుగా ఎన్నుకొన్నారు.

అధ్యక్షులు, శ్రీ ఎల్. నరసింహారావు, ఉపాధ్యక్షులు శ్రీ వి. రాజగోపాల్, కార్యదర్శి శ్రీ వి. కృష్ణారెడ్డి, సహాయ కార్యదర్శి శ్రీ యం. శ్రీనివాసరావు, కోశాధికారి శ్రీ యం. ఎ. జలీల్, రాష్ట్ర కార్యవర్గ సభ్యులుగా శ్రీ టి. వి. నరసింహారావు ఎన్నికైనారు.

జంగారెడ్డిగూడెంలో బంద్ విఫలం

వేర్పాటువాదులకు సర్కిల్ ఇన్‌స్పెక్టర్ వత్తాసు

జంగారెడ్డిగూడెం, మే 4

జంగారెడ్డిగూడెంలో నేడు బంద్ విఫలమయింది.

పాఠశాలను తెరవమన్నారు. పాఠశాలలు మూసివేయించుటకు వేర్పాటువాదులు చేసిన ప్రయత్నాలు విఫలమయ్యాయి.

బంద్‌ను తప్పనిసరిగా పాటించాలని కోరుతూ వేర్పాటువాదులు విన్న అనుకున్నారు. బంద్ జరిగితే నిత్య జీవితానికి వస్తువులు లభించక పేదప్రజలు యిబ్బంది పడతారని, బంద్ జరపవద్దని విజ్ఞప్తి చేసిన కమ్యూనిస్టుపార్టీ, కాంగ్రెస్ పార్టీలు సంయుక్తంగా ఆందోళనకు దిగాయి.

సర్కిల్ ఇన్‌స్పెక్టర్ జంగారెడ్డిగూడెం కమ్యూనిస్టుపార్టీ కార్యదర్శి శ్రీ యస్. పి. పరిటాల పిలిపించి బందుకు వేయించడానికి ఎవరు యిచ్చారు అధికారం అని ప్రశ్నించారు. "వేర్పాటువాదులు కూడా బందుకు వేయించారుకదా" అని శ్రీ పరిటాల ప్రశ్నించగా యిట్టివంటివన్నట్లు మాట్లాడవద్దని అధికారి బెదిరించారు.

నేడు బంద్ సందర్భంగా కమ్యూనిస్టు పార్టీ ఆధ్వర్యాన ఆందోళన చేపట్టిన కార్యకర్తలు ఆందోళనకారులు ఆందోళన చేపట్టిన సమయంలో ఆ ప్రాంతానికి వచ్చిన సర్కిల్ ఇన్‌స్పెక్టర్ వారిని అడ్డగించి, వారిని పోలీసు స్టేషనుకు తీసుకువెళ్ళి వారిపై కేసు పెట్టారు. ఈ విధంగా వేర్పాటువాదులకు సర్కిల్ ఇన్‌స్పెక్టర్ వత్తాసు పలికారని విమర్శించారు.

ఈ సర్కిల్ ఇన్‌స్పెక్టర్ యిక్కడికి బదిలీఅయి పట్టి నాలుగురోజులే అయింది. ఆయన పాలకుడు ప్రజలకు విరుద్ధంగా వ్యవహరిస్తున్నారని ప్రజలు విమర్శిస్తున్నారు.

పలుచోట్ల బంద్ విఫలం

ఏలూరు, మే 4

ఏలూరు, హనుమాన్ జంక్షన్, గుడివాడలలో బంద్ పాక్షికంగా విఫలమయిందని విజయవాడకు అందిన వార్తలు తెల్పుతున్నాయి.

ఏలూరులో బంద్ వాతావరణంలేదు. హోటళ్ళు, షాపులు తెరవబడివున్నాయి. ఆర్. టి. సి. బస్సులు తిరుగుతున్నాయి.

హనుమాన్ జంక్షన్‌లో 5 గురు వేర్పాటువాదులు కొంతమంది చిన్నపిల్లలను వెంటపెట్టుకొని హడావుడిచేయ ప్రయత్నించారు. ఒక భారీకొట్టుపై రాళ్ళు వేశారు. ఏలూరునుండి వస్తున్న ఆర్. టి. సి. బస్సును అవి రాళ్ళు వేశారు. దానితో అక్కడ వున్న ప్రజలు ఆగ్రహించి వేర్పాటువాదుల తర్జనను నిరసించారు. హోటళ్ళను మూసివేయవద్దని కోరారు. ఆర్. టి. సి. కండక్టరుకు, కార్మికులు చొరవతో బస్సులను నడిపారు.

గుడివాడలో

గుడివాడలో బంద్ పాక్షికం విఫలమయింది. అక్కడక్కడ పాక్షికం మూసివేయబడి వున్నాయి.

గుడివాడ, బందరు, కైకలూరు, నూజివీడులలో మధ్య ఆర్. టి. సి. బస్సులు తిరిగాయి.

తిరుపతిలో విఫలం

తిరుపతిలో బంద్ పాక్షికంగా విఫలమయింది.

ప్రభుత్వ సంస్థలు, సహకార సంఘాలు యథావిధిగా పని చేశాయి.

అన్ని హోటళ్ళు, చిన్న షాపులు తెరిచి వున్నాయి.

మైలవరంలో

6 వ తేదీన బంద్ పిలుపునిస్తూ వేర్పాటువాదులు ఆందోళన సాగించారుమాత్రం జనం లేకపోవటం రాష్ట్ర నాయకుని ఆశోక థియేటర్ ప్రైవేట్ లిమిటెడ్ ఎదుటనిలిచి లేకుండా ప్రదర్శనచేసివెళ్లిపోయింది. ప్రజలు, ప్రజాసంస్థలు తీవ్రవ్యతిరేకతతో వేర్పాటువాదుల కుట్ర వదిలిపెడకుండా పోయింది. అన్ని వ్యాపార సంస్థలు, పాఠశాలలు, ప్రభుత్వ కార్యాలయాలు పనిచేసినవి. ఆర్. టి. సి బస్సులు యథావిధిగా రూట్లలో తిరిగినవి. పాఠశాలలు మామూలుగా కొనసాగింది. బంద్ పూర్తిగా విఫలమైంది

పత్తెనపల్లిలో బంద్ విఫలం

పత్తెనపల్లి, మే 5

పత్తెనపల్లిలో నిన్న బంద్ పూర్తిగా విఫలమైంది.

నిన్న కిరాణాషాపులు, సస్త్రాలు దుకాణాలు, హోటళ్ళు, పండ్లకొట్లు మామూలుగా వ్యాపారంచేశాయి. యస్. టి. బోటు, నాల్గవ తరగతి ఉద్యోగులు సమయకు హాజరయ్యారు.

ఒక్క జూనియర్ కాలేజీ మినహా మిగిలిన అన్ని విద్యాసంస్థలు విద్యార్థుల పూర్తి హాజరుతో పనిచేశాయి

వేటపాలెంలో

వేటపాలెం, మే 4

'జై ఆంధ్ర ఫ్రంట్' బంద్ ఆదివారమని యిచ్చిన పిలుపు విఫలమైంది.

వేటపాలెం, కొండ్రపేటల్లో అన్ని దుకాణాలు, మార్కెట్లు, అపీసులు మామూలుగా పనిచేశాయి

కర్నూలులో బంద్ పూర్తిగా విఫలం

కర్నూలు, మే 5

జిల్లా కేంద్రమైన కర్నూలు పట్టణంలో నిన్న బంద్ పూర్తిగా విఫలమైంది.

వేర్పాటు ఉద్యమ నాయకులు శ్రీ వి. వి. సుబ్బారెడ్డి ప్రధాన కేంద్రమైన కర్నూలు జిల్లాలో అన్ని కళాశాలలు, పాఠశాలలు, కార్యాలయాలు బంద్ పిలుపును పాటించి చేయకుండా నడిచాయి.

బస్సులు, రిక్షాలు మామూలుగానే నడిచాయి.

కొన్ని పెద్ద దుకాణాలను మాత్రమే మూసివేశారు.

రాజమండ్రిలో పాక్షికంగా బంద్

రాజమండ్రి, మే 4

జై ఆంధ్ర ఫ్రంట్ పిలుపు మేరకు నిన్న పాక్షికంగా బంద్ జరిగింది.

కాలేజీలు, హైస్కూళ్ళు, ప్రైవేటు స్కూళ్ళు, ఇళ్లలో దుకాణాలు మూసివేయబడ్డాయి.

పిటీఎస్సులు, రిక్షాలు మామూలుగా నడిచాయి. హోటళ్ళు అమ్మకం సాగింది. ప్రభుత్వ కార్యాలయాలు పనిచేశాయి.

"జై ఆంధ్ర ఫ్రంట్" ఖండన

విజయవాడ, మే 5

విజయవాడలో నిన్నటి బంద్ పరిపూర్ణంగా పోలీసులు అత్యాచారాలు జరిపారంటూ జై ఆంధ్ర ఫ్రంట్ నేడు ఆరోపించింది.

ఫ్రంట్ స్టీరింగ్ కమిటీ శ్రీ టి. వి. కొండయ్య అధ్యక్షతన సమావేశమయి మూడు పెద్ద ఒక తీర్మానాన్ని ఆమోదించింది.

సమైక్యత వాదులు, కమ్యూనిస్టులతో కలసి విద్యార్థులను పోలీసులు తీవ్రంగా వేర్పాటువాదులపై పి.ఆర్.పి. ని ఉసిగొలిపవచ్చునని భావించినట్లు తీర్మానంలో ఆరోపించారు.

బందుకు పిలుపునిచ్చిన ఆదివారం నాడు విద్యార్థులపై పోలీసులు అత్యాచారాలు జరిపారని ఫ్రంట్ ఆరోపించింది.

ఫ్రంట్ ఆధ్వర్యంలో ఆదివారం ఉదయం 10 గంటలకు ఆందోళన కార్యక్రమం నిర్వహించనున్నట్లు ఫ్రంట్ ప్రకటించింది.

158 కేంద్రాలలో ప్రత్యేక బ్యాంక్ బ్రాంచీల ఏర్పాటు

న్యూఢిల్లీ, మే 5

చిన్న రైతులకు రుణాలిచ్చేందుకై దేశవ్యాప్తంగా ఎన్నికచేసిన 158 కేంద్రాలలో స్టేట్‌బ్యాంక్ ఆఫ్ ఇండియా ప్రత్యేక వ్యవసాయ బ్రాంచీలను ఏర్పాటుచేస్తుందని అధికారవర్గాలు తెలియచేశాయి.

చిన్న రైతుల అభివృద్ధి ఎజెన్సీ, వ్యవసాయ కార్మికుల ఎజెన్సీల మొదలయిన ప్రత్యేక పథకాలను చేపడుతున్న ప్రాంతాలలోనే యీ బ్రాంచీలను ఏర్పాటు చేస్తారు.

గ్రామాల దమ్మంలో బ్యాంక్ బ్రాంచీలు లేనందువల్ల మారుమూల గ్రామాల్లో తమకు అనేక యిబ్బందులు ఎదుర్కొంటున్నారు. ఇబ్బందులను తొలగించేందుకు గ్రామీణ ప్రాంతాలలో బ్రాంచీలు ఏర్పాటు చేయవలసిందిగా ప్రభుత్వం బ్యాంకులను కోరింది. దాని పరిధిలోగా గ్రామీణ ప్రాంతాలలో బ్రాంచీల సంఖ్య 1860 నుండి 4860 కి పెరిగాయి.

అమెరికా దౌత్యాధికారి అపహరణ

గౌతమాలా (మెక్సికో) మే 5

అమెరికా కాన్సులేట్ జనరల్ పెర్సీ స్టాంటిస్ హత్యకు గురిల్లాలు అపహరించుకు పోయారు.

అయనను విడుదలచేయాలంటే మెక్సికో జైలులో వున్న 30 మంది కైదీలను విడుదల చేయాలని కోరారు.

కాన్సులేట్ నుండి ఇంటికి ట్రిప్పన్స్ కార్డ్ వెళుతుండగా పాయుధులయిన ముగ్గురు వ్యక్తులు ఆయనను అపహరించారని పోలీసులు అన్నారు.

నాంఫెన్ శివార్లలో అమెరికా విమాన ప్రమాదం

నాంఫెన్, మే 5

అమెరికా యుద్ధ విమానం ఒకటి కాంబోడియా వైపిక అవ్యక్తిపై నిన్న కూలిపోవటంతో 20 మంది చనిపోయారు.

అమెరికాకు జాతకరిక్షణంలో పనిచేసే యుద్ధ విమానం రన్‌వే నుండి పైకి లేచిన కొద్ది క్షణాల అనంతరం అవ్యక్తిపై కూలిపోయింది.

చనిపోయిన 20 మందితోపాటు మరో 40 మంది గాయపడ్డారు.

ఈ వైపిక అవ్యక్తి నాంఫెన్ శివార్లలో వున్నది.

ఏమి కారణాలు కాల్పులవల్ల విమానం కూలిపోయిందని కాంబోడియా వైపిక వర్గాలు తెలిపాయి అయితే ఇంజన్ లోపం వల్ల కూలిపోయిందని అమెరికా రాయబార కార్యాలయం ప్రకటించింది.

రెండెడ్ బండితో లారీ ఢీ

సైకిల్ ప్రయాణీకుని మృతి

రాజమండ్రి, మే 5

ఇక్కడికి సుమారు ఎనిమిది మైళ్ళ దూరంలో గల బూరుగుపూడి గ్రామం వద్ద నిన్న లారీ-రెండెడ్ బండి గుద్దుకున్న సంఘర్షణంగా రెండెడ్ల బండి తిరగబడి ప్రక్కనే వెళ్తున్న ఒక వ్యక్తిపై పడగా ఆ వ్యక్తి మరణించాడు.

(వి. వి.)

సంక్షేమ హాస్టళ్ళ స్వాధీనం

హైదరాబాద్, మే 4

వచ్చే విద్యాసంవత్సరం నుండి పర్మిషన్ పద్ధతుల్లో సాంఘిక సంక్షేమ హాస్టళ్ళను రాష్ట్రప్రభుత్వం స్వాధీనం చేసుకుంటుంది.

గవర్నరు పరిపాలనాధికారి శ్రీ హెచ్. వి. శరణ్ వత్రికా విలేకరులకు వీడియోవిషయాన్ని తెలిపారు.

షెడ్యూలు కులాల, షెడ్యూల్ తరగతుల వెనుకబడిన తరగతులకు చెందిన విద్యార్థులకు పర్యవేక్షణ పొందకపోతే కలుగజేయుటలో వస్తుతీరిన ప్రైవేటు హాస్టల్స్ నిర్వహణ యయ్యాయని భావించబడుతున్నది. హాస్టళ్ళు సరిగా నిర్వహించబడుటంలేదని భావించడం జరుగుతున్నది.

ప్రైవేటుగా హాస్టళ్ళను నిర్వహించే వ్యక్తుల పరిస్థితిని రద్దుచేయాలని ప్రభుత్వం నిర్ణయించింది.

నూతన పథకం క్రింద ప్రభుత్వమే హాస్టళ్ళ నిర్వహణాధ్యక్షతను స్వీకరిస్తుంది.

రాష్ట్రంలో ప్రస్తుతం దాదాపు వేయి హాస్టళ్ళున్నాయి. ఈ హాస్టళ్ళలో దాదాపు 43 వేల మంది వున్నారు. తగు పౌష్టికాహారతో ఆవసరమైనవన్ని హాస్టళ్ళను నిర్వహించాలని ప్రభుత్వం నిశ్చయించినట్లు శ్రీ శరణ్ చెప్పారు

శ్రీ వై. వి. కృష్ణారావు హర్షం

హైదరాబాద్, మే 5

వచ్చే సంక్షేమ, గిరిజన సంక్షేమ హాస్టళ్ళ ప్రైవేటు మేనేజ్‌మెంట్లను రద్దుచేసి విద్యాసంవత్సరం నుండి స్వాధీనం చేసుకోవాలని ప్రభుత్వం తీసుకున్న నిర్ణయాన్ని కాపవరంపాలెం నియోజకవర్గ శాసనసభ్యులు శ్రీ వై. వి. కృష్ణారావు నేడొక ప్రకటనలో హర్షించారు.

ప్రైవేటు మేనేజ్‌మెంట్ల క్రింద ఉన్న హాస్టళ్ళు అవినీతికి ఆలవాలమైన విషయం అందరికీ తెలిసిందే. అవి కొన్ని కుటుంబాల సొత్తు వంశపారంపర్యంగా మారిపోయిన విషయమూ, అక్కడ విద్యార్థులను సరిగా చూడకపోవు విషయమూ కూడా అందరికీ తెలిసిందే అని ఆయన ప్రకటనలో పేర్కొన్నారు

వరదాసు పెట్టుకున్న విద్యార్థులందరికీ హాస్టలు సౌకర్యాలు కల్పించేందుకు ప్రభుత్వం తగిన ఏర్పాట్లు ఇవ్వటమంటే ప్రాంతం లోపల అందరికీ విజ్ఞప్తి చేశారు.

గీత పారిశ్రామికుని హత్య

హుజూర్‌నగర్, మే 4

ఈ నెల 3 వ తేదీ ఉదయం సుమారు 5 గంటల సమయంలో హుజూర్‌నగర్ తాలూకా పాలగూడెం గ్రామంలో అనంతు గుర్యమ్మ అనే ఒక గీత పారిశ్రామికుడు కాళ్ళు ఎక్కుడుకు వెళ్ళుచుండగా అన్నవేట మార్గంలో హత్య చేయబడ్డాడు. గరిదేపల్లి పోలీస్‌స్టేషన్ ఎస్.ఐ. స్పెక్టర్, వర్కింగ్ ఎస్.ఐ. స్పెక్టర్ డి. యస్. పి. మొదలగు పోలీసు అధికారులు హత్యాప్రదేశానికి చేరారు. హంతకులు ఎవరోతో వున్నారు. (వి. వి.)

పంచదార పరిశ్రమ జాతీయం సమస్య

ఆహారమంత్రి ఫకృద్దీన్ అలీ వివరణ

మద్రాస్, మే 3

పంచదార పరిశ్రమను పంచుకుంటున్న ఉన్నతాధికారుల కమిటీ నివేదికను పరిశీలించిన పిదప, ప్రభుత్వం పంచదార పరిశ్రమను జాతీయంచేసే విషయమై నిర్ణయం తీసుకోగలదని నేడిక్కడి పత్రికా విలేకరుల గోష్ఠిలో మాట్లాడుతూ ఆహార, వ్యవసాయ శాఖ మంత్రి శ్రీ ఫకృద్దీన్ అలీ అహ్మద్ తెలియచేశారు.

కమిటీ నివేదిక త్వరలో ప్రభుత్వానికి అందగలదని అన్నారు

కొన్ని రాష్ట్రాల్లో చెరకుకు నిర్ణయించిన కనీస ధరకన్నా ఫ్యాక్టరీలు ఎక్కువ ధర చెల్లిస్తున్నాయని తమకందాయి. ప్రభుత్వం చేస్తున్న ఆలోచనకు సమాధానం చెబుతూ ఈ విషయం ఉత్తరప్రదేశ్‌లో ఒక్క ఫ్యాక్టరీలో మాత్రమే జరిగిందని తెలిపారు. ఉత్తరప్రదేశ్, మరికొన్ని రాష్ట్రాలలో వాతావరణ పరిస్థితులు సరిగా లేకపోయి నప్పటికి ఈ సంవత్సరం పంచదార ఉత్పత్తి 38 మిలియన్ టన్నులకు పెరుగుతుందన్న ఆశాభావం వ్యక్తం చేశారు

క్రితం సంవత్సరం 3.1 మిలియన్ టన్నులు మాత్రమేనని, ఏమైనప్పటికి దేశానికి అవసరమైన 4.1 మిలియన్ టన్నుల కన్నా తక్కువగానే ఉత్పత్తి అవుతుందని తెలియచేశారు.

గోధుమ సేకరణ

లక్ష్యంగా పెట్టుకొన్న 80 లక్షలటన్నుల గోధుమ సేకరణ పూర్తి అయిందని, మరికొద్దిగా బకీ ఎంత, నిమ్నం పరిధిని సంతృప్తికరంగా వుందని అన్నారు. వ్యవసాయశాఖ మంత్రి శ్రీ ఫకృద్దీన్ అలీ అహ్మద్ నేడిక్కడి తెలియచేశారు.

దారుణ హత్య

రాజమండ్రి, మే 3

ఈనెల రెండవ తేదీ రాత్రి శ్రీ నక్కెళ్ళ రాముపై స్థానిక సారాయిపారిశ్రామికవేత్తలు నరికివేశారు. అతని తండ్రి కూడా గాయపడ్డారు. రాముని ప్రభుత్వ ఆసుపత్రిలో చేర్చిన అనంతరం మరణించాడు. పోలీసులు కేసును దర్యాప్తు చేస్తున్నారు.

డేవిస్ కప్ పోటీలలో ఆస్ట్రేలియా ఆధిక్యత

రెండు సింగిల్సులో భారత్ ఓటమి

న్యూఢిల్లీ, మే 4

నేడిక్కడ ప్రారంభమయిన డేవిస్‌కప్ తొలి మండలం ఫైనల్సులో రెండు సింగిల్సులో విజయం సాధించి ఆస్ట్రేలియా దాదాపు విజయానికి చేరువలో వచ్చింది. గత పోటీ విజ్ఞకుండానే అమృతరాజ్ పోరాడుచు ఆస్ట్రేలియా క్రీడాకారుడు టేలర్ ఓటమి పొందాడు.

గత వెంబర్లో విజయ అమృతరాజ్ హాండ్‌కాంగ్‌లో ఆండర్సన్‌ను ఓడించాడు, అయితే యీ రోజు ఆటలో ఒక తప్పువెంట మరో తప్పుచేసి ఓడిపోయాడు.

న్యూకాంబ్‌పై పోటీలో ఆనంద్ అమృతరాజ్ ఆట దక్కుగ్రహారంగా ప్రారంభించినప్పటికి తరువాత దశలో న్యూకాంబ్ దాటికి తట్టుకోలేక పోయాడు.

ప్రకటన

తెనాలి తాలూకా, రావూరుపాడు గ్రామ కాపురస్తులు మాదినేని శ్రీరామమూర్తి తెలియజేయునది ఏమనగా: రావూరుపాడు కాపురస్తులు మాదినేని ఆప్పారావుగారి కుమారుడు పాంబర్తిపాడు 27-3-73 న తెదీన నా పేర వ్రాసిన దస్తావేజు దస్తావేజు దాతలు దస్తావేజు దాతలు ప్రాంతీయిచ్చినారు. సదరు దస్తావేజు దాతలు అస్తి నా స్వాధీనంలో ఉన్నది. సదరు పాంబర్తిపాడు దుర్యోధనుడు చేయగా, దురాలోచనతో తప్పుడు పత్రాలు సృష్టించి ఇచ్చినట్లు తెలియవచ్చినది. సదరు పాంబర్తిపాడు చేయు ఋణములు ఏమియూ నాకు హక్కు ఉన్నట్లుగాని దయాదాయ అస్తిని వైదొలు చేయుట అని యిందుమూలముగా యెల్లరకు తెలియపరుచుచున్నాను.

(సం.) మాదినేని శ్రీరామమూర్తి

రేలంగి గ్రామ పంచాయితీ

టెండరు నోటీసు

ఈ దిగువ నుదహరించిన పన్నులు వసూల

వనరులన్నీ ధనిక వర్గాల హస్తగతం

జూనియర్ ఛాంబర్‌లో కృష్ణాజిల్లా కలెక్టరు ప్రసంగం

విజయవాడ, మే 5

వనరులన్నింటినీ పూర్తి ధనిక వర్గాల హస్తగతం చేసుకుంటున్నాయని నేటి పాయంత్రం యిక్కడి జూనియర్ ఛాంబర్ సమావేశంలో ప్రసంగిస్తూ కృష్ణాజిల్లా కలెక్టరు శ్రీ వేణుగోపాల్ అన్నారు.

సమాజంలో వెనుకబడిన వర్గాలకు, షెడ్యూల్ కులాలు, జిలాంబారి పురోగమనానికి ఎంతగానో కృషి చేయవలసివున్నదని, గత 25 యేండ్లలో జరిగిన అభివృద్ధి అనివార్యంగా జరగవలసిన అభివృద్ధియే నని అయన అన్నారు.

గ్రామీణ ప్రాంతాల వాస్తవాలనుబట్టి కులాలు, గ్రామాలు, జూనియర్ ఛాంబర్ వంటి గ్రామీణ ప్రాంతాలకు వెళ్ళి వెనుకబడిన వర్గాల అభివృద్ధి కార్యక్రమాలలో పాల్గొనాలని అయన చెప్పారు.

సమాజంలో అట్టడుగున ఉన్న వారికి పేరణ వదలాలను తమ చొంపు చేయడ మన్నదని చెప్పారు.

అనంతరం తోటి మన్న యువకులు ప్రశ్నలు వేసారు. నేటి హింసీలుగా తయారు కాకుండా చేయడానికి ఛాంబర్ తగిన చర్యలు వహించాలని అయన అన్నారు. (వి.వి.)

విజయవాడ జూనియర్ క్లబ్ ఆధ్వర్యాన ఉన్న ఇంజనీరింగ్ కళాశాలకు అయన ప్రారంభోత్సవం చేస్తూ పై విధంగా ప్రసంగించారు.

జూనియర్ ఛాంబర్ పక్షాన నేటి సమావేశాన్ని జూనియర్ ఛాంబర్ జాతీయ అధ్యక్షులు శ్రీ కె. సి. రంగారావు ప్రారంభించారు.

వేదికపైన ఛాంబర్ అధ్యక్షులు శ్రీ ఆర్. డి. షా, కార్యదర్శి శ్రీ ఎ. హెచ్. షాలు ఛాంబర్, జాతీయ ఉపాధ్యక్షులు శ్రీ డి. ఎ. వినాయక్, యూత్ క్లబ్ అధ్యక్షులు శ్రీ యు. వి. రాంకా, సభ్యులు విభాగానికి చెందిన శ్రీమతి సూర్యకుమారి, శ్రీమతి రాజేశ్వరి వేదికపై ఆసీనులయ్యారు.

పత్రికా గోష్ఠి

జూనియర్ ఛాంబర్ ఉపాధ్యక్షులు శ్రీ రంగారావు నేటి ఉదయం ఒక పత్రికా గోష్ఠిలో మాట్లాడుతూ ప్రస్తుతం ఉపాధి కల్పనా కార్యక్రమాన్ని, పౌష్టికాహార కార్యక్రమాన్ని, తమ ఛాంబు చేపట్ట నున్నదని చెప్పారు.

అనంతరం తోటి మన్న యువకులు ప్రశ్నలు వేసారు. నేటి హింసీలుగా తయారు కాకుండా చేయడానికి ఛాంబు తగిన చర్యలు వహించాలని అయన అన్నారు. (వి.వి.)

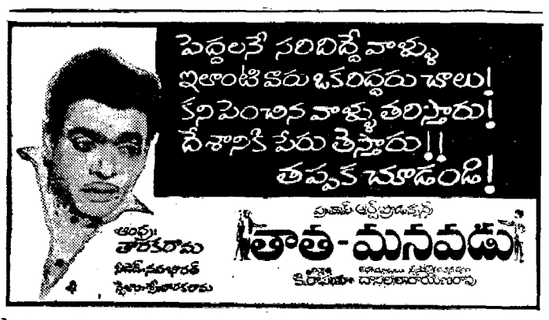

9-5-73 రాత్రి 9 గంటల 30 నిమిషములకు వివిధ భారతి విజయవాడ హైదరాబాదు కేంద్రములనుండి రేడియో అన్నయ్య (శ్రీ న్యాయపతి రాఘవరావు)గారి నిర్వహణలో "తాత మనవడు" చిత్రంపై పిల్లల ప్రత్యేక రేడియో కార్యక్రమం వినండి.

తెలుగులో కొత్త సోవియట్ పుస్తకాలు

		పేజీలు	రు. పై
1. వ్లదీమిర్ ఇల్యిచ్ లెనిన్ కావ్యం	మయకోవ్‌స్కీ	122	1-25
2. వి. ఐ. లెనిన్ సంక్షిప్త జీవిత చరిత్ర		215	1-20
3. తెలుగు రష్యన్ నిఘంటువు		744	12-10
4. నిత్యజీవితంలో భౌతికశాస్త్రం మొదటి భాగం	యాకోవ్ పెరల్మాన్	232	3-65
5. రెండవ భాగం	"	294	3-70
6. చదువు - జగద్భక్షువు	ఎస్. వవిలోవ్	150	0-90
7. మనకు వినపడని ధ్వనులు	కుద్ర్యావ్‌త్సెవ్	150	0-60
8. మనం చూడని ప్రపంచం	లెవ్‌పొల్కోవ్	208	1-40
9. సోవియట్ విద్యాలయాలు - బోధనసమస్యలు	మకరెంకో	227	3-00
10. తత్వశాస్త్ర సంక్షిప్త చరిత్ర	క్లియబిక్	100	1-70
11. గతితార్కిక భౌతికవాదం (సంగ్రహ పాఠం)	వి. పొదొపెట్నిక్	139	2-00
12. అర్థశాస్త్ర మూలసూత్రాలు	పి. నికిటిన్	666	4-00
13. మార్క్సిస్టు రాజకీయ ఆర్థికశాస్త్ర మూలసూత్రాలు	లియోంటివ్	136	4-00
14. సలం నోట్‌బుక్	ఇ. కజకేవిచ్	183	2-50
15. మిత్రుని హృదయం	"	271	1-80
16. అమ్మ	మక్సిం గోర్కీ	391	3-00
17. దిబుగుండెలు	డ్మిత్రియ్ మెద్వేదెవ్	271	2-00
18. అయిలిత	అలక్సేయ్ టాల్‌స్టాయ్	310	1-75
19. తల్లి భూదేవి	సింగిట్ ఐత్ మాతోవ్	190	0-90
20. గొడ్లకాపరి గాథ	సర్‌చాక్ తోకా	251	0-80
21. కథలు	మక్సీమ్‌గోర్కీ	182	2-40
22. కథలు	మిహయిల్ షోలొహోవ్	199	1-30

పిల్లల పుస్తకాలు

23. మంచితనం - రెండు పిల్లి కూనలు		0-45
24. సూర్యుడు కుట్టిన చొక్కా		0-60
25. వీళ్ళకుపోయిన ఎలుక		0-60
26. కానుక		0-95
27. తిరికలేని లారీలు		0-75
28. కదులుతున్న టోపీ		0-60
29. కరిబొజి - మరుగుజ్జి		0-50
30. చిన్నారి చిరుతలు		0-70
31. చిట్టి జంతువులు		0-45
32. జీవిత రీతులు		0-65

విశాలాంధ్ర పబ్లిషింగ్ హౌస్
ఏలూరు రోడ్డు - విజయవాడ-2.
★ ★ ★
విశాలాంధ్ర బుక్ హౌస్
సుల్తాన్ బజార్ - హైదరాబాద్.

ADMARK

ఆహార ధాన్యాలను అమ్మించేందుకు ప్రయత్నించిన

కమ్యూనిస్టు కార్యకర్తలపై పోలీసులచేబాష్పవాయువు

మహారాష్ట్రలోని బంద్రా జిల్లాలో

నాగపూర్, మే 4

మహారాష్ట్రలోని బంద్రాజిల్లా గొందియా పట్టణంలో ప్రభుత్వ పైవేటు గోడౌన్లలోని ఆహార ధాన్యాలను చౌకగా అమ్మించేందుకు కమ్యూనిస్టుపార్టీ నాయకత్వాన ప్రదర్శనగా వెళుతున్న ప్రజలను చెదరగొట్టేందుకు పోలీసులు నిన్న బాష్పవాయువు ప్రయోగించారు.

బాష్పవాయువు ప్రయోగించే ముందు ప్రదర్శకులపై పోలీసులు లాఠీఛార్జి చేశారు.

ప్రదర్శకులు ఒక ప్రభుత్వ గోడౌన్ వద్దకు రాగానే వారిని పోలీసులు చెదరగొట్టారు.

అయితే తిరిగి ప్రదర్శకులు గ్రూపులు, గ్రూపులుగా వచ్చి పోలీసులపై రాళ్ళు విసిరారని, పరిస్థితి జిల్లా పోలీస్ సూపరింటెండెంట్ ఒక సబ్‌ఇన్‌స్పెక్టరు గాయపడారని అధికారులు అభిప్రాయపడ్డారు. ఆహారధాన్యాలు పావులోనూ కొన్ని పావులను ప్రదర్శకులు లూటీ చేశారని కూడా అధికారులు అభిప్రాయపడ్డారు.

పట్టణంలో పరిస్థితి అదుపులో వున్నట్లు అధికారులు చెప్పారు.

ప్రదర్శనలను, బందులను నిషేధించి ఎక్కువమంది కలసి ఒకచోట చేరకుండా నిషేధిస్తూ నిర్బంధాజ్ఞలు విధించబడ్డాయి.

ఈ సందర్భంగా ఇంతవరకు 35 మంది కమ్యూనిస్టు కార్యకర్తలను పోలీసులు అరెస్టు చేశారు.

పట్టణానికి పోలీసు బలగాలను పెద్ద ఎత్తున రాపించారు.

వేతన సంఘం నివేదికపై లోక్‌సభలో చర్చ

శ్రీ బెనర్జీ డిమాండ్

న్యూఢిల్లీ, మే 4

మూడవ వేతన సంఘ నివేదికపై సభలో తర్కజరగాలని కమ్యూనిస్టు పార్టీకి చెందిన శ్రీ యస్. యం. బెనర్జీ ప్రశ్న రూపేణ లోక్‌సభలో డిమాండ్ చేశారు.

వేతనసంఘ నివేదికను అర్థికమంత్రిత్వశాఖకు పంపిన ఒక నిర్ణయం ప్రస్తుతం సరిగా లేనున్నదని శ్రీ బెనర్జీ అన్నారు. నివేదికపై సభలో ఉర్వ జరగకపోతే 48 లక్షలమంది కేంద్ర ప్రభుత్వ ఉద్యోగులు, అనేకలక్షల రక్షణసిబ్బందికి న్యాయంచేకూర్చినట్లు కాదని అన్నారు.

నివేదికపై ప్రభుత్వం ఒక నిర్ణయాన్ని తీసుకోవేముందు ప్రతిపక్షాల అభిప్రాయాలను తెలుసుకోవాలని అయన డిమాండ్ చేశారు.

నివేదికపై తర్కను జరిపే విషయమై అర్థిక మంత్రిని సంప్రతించిన గణపతి పార్టీ పార్లమెంటరీ వ్యవహారాల మంత్రి తోసీ యిచ్చిన విషయాన్ని శ్రీ విశ్వనాథన్ (డి. ఎం. కె) గుర్తుచేశారు.

అర్థికమంత్రితో తర్చింతటానికి మరికొంత సమయం ఇవ్వాలని పార్లమెంటరీ వ్యవహారాల మంత్రి శ్రీ కె. రహమాన్‌ఖాన్ సభను కోరారు.

నలుగురు దారి దోపిడి దొంగల అరెస్టు

హైదరాబాద్‌లో

హైదరాబాద్, మే 2

హైదరాబాద్ నగర నేర పరిశోధక పోలీసు అధికారులు నిన్న ఇక్కడి నలుగురు దారి దోపిడి దొంగలను అరెస్టు చేశారు.

వీరిలో పి. యం. పి. తదుపరుకున్న కరీర్ హుసేన్ (ఒక గజిబెడ్ అపీసరు మహమదుడు) ఒక టాక్సీ డ్రైవరును సి. న్నారి వి డిప్యూటీ పోలీసు కమిషనర్ శ్రీ ఎస్. ఇస్మాయిల్ పూర్వా నేడు ఒక ప్రకటనలో తెలిపారు చేశారు.

వీరు నలుగురు దారి దోపిడీ కొరకు కాపుకాసి ప్రయాణీకులు, దారిని వెళ్ళే ప్రయాణీకులను కత్తితో బెదరించి డబ్బును, వస్తువులను దోచుకుంటారని తెలిపారు.

వీరు ప్రత్యేకంగా రెండవ ఆటసినిమా చూసే స్త్రీలను, దంపతులను కత్తితో బెదరించి బంగారు నగలను, డబ్బును కాజేస్తుంటారు.

ఇటువంటి సంఘటన గత సంవత్సరం అక్టోబరు నెలలో, ఈ సంవత్సరం మార్చి నెలలో జరిగాయి.

వీళ్ళందరూ వర్తకుడు ఒకరుతో తన వందలో రు 11 వేలు, కొంత బంగారం పెట్టుకొని ఎక్కి మోటారుసైకిల్ పై ఇంటికి వెళుతుండటం గమనించి దారి దోపిడి దొంగలు అతనిని బెదరించినా, డబ్బు సంచి ఇవ్వనందున కత్తితో పొడిచి డబ్బు ఎత్తుకొని పారిపోయారు. ఈ సంఘటన మార్చి నెలలో జరిగింది.

ఆంధ్రప్రదేశ్ సంప్రదింపుల కమిటీలో సభ్యులు

న్యూఢిల్లీ, మే 4

ఆంధ్రప్రదేశ్ రాష్ట్రపతి అధికారాలను దఖలుపరచే రాజ్యాంగ క్రింద 40 మంది లోక్‌సభ సభ్యులతో సంప్రదింపుల కమిటీని వెడు లోక్‌సభ స్పీకర్ శ్రీ జి. ఎస్. ధిల్లాన్ ప్రకటించారు.

సభ్యుల పేరు: శ్రీయుతులు పి. అంకిరెడ్డి (ప్రజాపార్టీ), ఎస్. ఆర్. ఎ. ఎస్. అప్పలనాయుడు, టి. కాకృష్ణమ్మ, రాజగోపాలరావు లోదేలి, పి. దిన్నారావు, మదు దండావతే, మంజోరి గాడ్గిల్, ఎ. కె. గోపాలన్, ఇంద్రజిత్‌గుప్తా యం. యం. హనీఫ్, అన్నారావుశోషి, డి. కామాక్షమ్మ, శ్రీమతి టి. లక్ష్మీకాంతమ్మ, మల్లి భాస్కర్, నాగేశ్వరరావు మేదూరి, జి. ఎస్. మేల్కొటె, టి. ఎస్. మూర్తి, శ్రీమతి కమలంతలా నాయక్, కృష్ణ తండ్రవంశ్, పి. పార్థసారథి, ఎస్. బి. పి. పట్టాభిరామారావు కె. రమణ రామయ్య, పి. పి. జి. రాజు, శ్రీమతి నాగాబాయి డా॥ కె. యల్. రావు, కె. నారాయణరావు, యం. సత్యనారాయణరావు, టి. ఎస్. రెడ్డి, కె. కోదండరామిరెడ్డి యం. రాంగోపాల్ రెడ్డి, పి. బయపరెడ్డి, పి. గంగారెడ్డి, పి. నరసింహారెడ్డి, పి. వి. రెడ్డి, పి. కుశ్వరరెడ్డి, (పజాపార్టీ) బొలాంకి, కె. నూర్బనారాయణ, పి. వెంకట నుర్బయ్య, జి. వెంకటస్వామి, జి. విశ్వనాథన్.

కనీస చారీల రద్దు

వ్యవసాయ వినియోగ విద్యుత్ పై

విజయవాడ, మే 4

చిన్న పరిశ్రమలకు విద్యుత్ వినియోగించుకుంటూ ఎవరి కాలం అధికంగా సరఫరా చేయబడుతుంది.

ఆంధ్రప్రదేశ్ విద్యుత్ బోర్డు చైర్మన్ కె. వి. శ్రీనివాసరావు నిన్న యీ విషయాన్ని యిక్కడ చెప్పారు.

వ్యవసాయ అవసరాల నిమిత్తం సరఫరా చేసే విద్యుత్‌పై కనీస ధరలను యీ సంవత్సరం రద్దు చేయటం జరుగుతుందని అయన వెల్లడించారు.

కనుక సస్తుతం దృష్ట్యా కనీస ధరలను రద్దు చేయటం జరిగిందన్నారు. కేవలం వినియోగించిన విద్యుత్ ధరలను మాత్రమే వసూలు చేయటం జరగగలదన్నారు.

కాంగ్రెస్‌కు పశ్చిమ బెంగాల్ కమ్యూనిస్టుపార్టీ హెచ్చరిక

నిరంకుశ వైఖరికి స్వస్తి చెప్పాలని ప్రకటన

కలకత్తా, మే 4

కమ్యూనిస్టు పార్టీపై కొనసాగిస్తున్న దుష్ప్రచారానికి కాంగ్రెస్ స్వస్తి చెప్పకపోతే, ప్రగతికీ, ప్రజాతంత్ర సంప్రదాయానికీ కాలు పడబలుకాదని తెలుసుకోవలసి వస్తుందని పశ్చిమబెంగాల్ కమ్యూనిస్టు కార్యవర్గం నిర్మొహమాటంగా తీవ్రంగా హెచ్చరించింది.

హుగ్లీ జిల్లా కమిటీ సెక్రటరీ పదవినుంచి విరమించుకోవలసిన ప్రముఖ కమ్యూనిస్టు నాయకులు శ్రీ మోనిన్ మజుందార్ పైనా, కమ్యూనిస్టుపార్టి పశ్చిమబంగ్లా రాష్ట్ర కార్యదర్శి శ్రీ రేణు చక్రవర్తిపై చేస్తున్న విరాళాలు, విందాపూజ ఖర్చులనుబట్టి అతీగ్రామం తీవ్ర విరసత వ్యక్తంచేసింది.

కాంగ్రెసుపార్టీ అవలంబిస్తున్న అజాతంత్ర విధాన వైఖరి పరిణామం ప్రగతికీ ప్రజాతంత్ర సంప్రదాన వ్యవస్థకు ఇప్పటికే బాగా దెబ్బతిన్నదని హెచ్చరించింది.

కాంగ్రెస్ గానక తన వైఖరికి స్వస్తి చెప్పని పక్షంలో, పంచాన కమిటీలూ, అసెంబ్లీ సమావేశం కమిటీలూ, పంచాయతీ డిప్యూటీ నాయకులు గానూ కాకుండా కొనసాగినందున్న ప్రమాదకరమేమీ వుండదని పశ్చిమ బెంగాల్ కమ్యూనిస్టు కార్యవర్గం హెచ్చరించింది.

ఉభయపార్టీ అవగాహన కలిగిన "అపోజిషన్ కూటం కొనసాగించుకునే నిమిత్తం ఈ నెల 9, 10 తేదీలలో జరుగు జనరల్ కౌన్సిల్ సమావేశంలో ముఖ్యమంత్రి శ్రీ రే తమను ఆహ్వానించారని రాష్ట్ర కమ్యూనిస్టుసమితి కార్యదర్శి శ్రీ గోపాల్ బెనర్జీ విడిగా ఒక విలేకరులతో అన్నారు.

"కార్యవర్గ తీర్మానంలో మా వైఖరిని స్పష్టీకరించాం తప్పులపరిణామాలేవుంటాయో కూడా చూచాం అని అయన అన్నారు.

శ్రీ మోనిన్ మజుందార్ అ పదవినుంచి తప్పించడాన్నిబట్టి, రాజకీయ సంప్రదాయలో రాగద్వేషాలు వ్యవహరించడానికి అవకాశమైన కొన్ని కథల చూచాకు కట్టుకుడి పోయినప్పటికీ కాంగ్రెస్‌కు కానీ, పదవి అన్వేషకులకానీ లేనట్లు స్పష్టంగా తెలుస్తున్నదని శ్రీ బెనర్జీ అన్నారు.

వైద్యవుద్యోగుల వేతనాలు

హైదరాబాద్, మే 4

ఇటీవల జరిగిన యస్. జి. ఓ. ల సమ్మెలో పాల్గొనని ఆంధ్రప్రాంతంలోని మూడవ తరగతి, నాల్గవ తరగతి వైద్య వుద్యోగులందరికి వేతనాలను, పెట్టుబడులను పెంచిగా జిల్లా కలెక్టర్లందరికి ఆదేశాలు జారీచేసినట్లు రాష్ట్ర ప్రభుత్వ ఆరోగ్యశాఖ కార్యదర్శి తెలియజేశారని, ఆంధ్రప్రదేశ్ వైద్య వుద్యోగుల యూనియన్ కార్యదర్శి శ్రీ జి. రామకందర్ నేడొక పత్రికాప్రకటనలో తెలియజేశారు.

ఆ ఏ. టి. యూ ఏ. ప్రధానకార్యదర్శి డాక్టర్ రాజ్‌కుమార్ గౌడ్ ప్రభుత్వ కార్యదర్శిని కలుసుకొని పరిస్థితి వివరించిన అనంతరం ప్రభుత్వ కార్యదర్శి డాక్టర్ గౌడ్‌కు పై విధంగా తెలియజేశారని పేర్కొన్నారు.

వైద్యవిధాన కార్యదర్శులందరూ జిల్లా కలెక్టర్లను కలుసుకొని ఉద్యోగులకు వేతనాలు చెల్లించడ జరేవిధంగా చూడాలని శ్రీ రామకందర్ ఎత్తికా ప్రకటనలో తెలిపారు.

'సస్పెండ్ పోలీసుల' అరెస్టు

హైదరాబాద్, మే 5

పోలీసులకు చెందిన ఒక సబ్ ఇన్‌స్పెక్టర్, ఒక హెడ్‌కానిస్టేబుల్, ఇద్దరు కానిస్టేబుళ్ళను పార్కులోని ప్రాంతమైన సనత్‌నగర్ పోలీస్ స్టేషన్ ఇన్‌స్పెక్టర్ శ్రీ ఎన్. వి. రెడ్డి, సబ్ ఇన్‌స్పెక్టర్ శ్రీ వడ్డి లింగం ('సస్పెండ్ పోలీసులు') నిన్న ఇక్కడ అరెస్టు చేశారు.

వీరు నలుగురు జారిని ప్రయాణంచేసే వ్యక్తులను పట్టుకొని బెదిరిస్తున్నారు. యిదివరకూ తమ కన్నుగప్పి విశ్వహించుకొంటున్న జారిని, అక్రమ పద్ధతులో పనిచేస్తున్న కార్మికుడు శ్రీ వెంకయ్య (రాజేంద్ర నిజామాబాద్) ని పట్టుకొని బెదిరించి అతని అడ్రసు తెలుసుకొని ఒక ఇంటిలో దాడిచేశారు.

శ్రీ వెంకయ్య ఇచ్చిన అడ్రస్ ప్రకారం శ్రీమతి వెంకయ్యవద్దకు వెళ్ళి అసభ్య ప్రవర్తనం చేసినందుకుగా అరెస్టుచేసి, పోలీస్ స్టేషన్‌లో పెట్టామని ఒక వంద రూపాయలు ఇస్తే వదిలేస్తామని తెలియచేశారు. శ్రీమతి వెంకయ్య తన వద్దనున్న రు 40 లు జారికి వెల్లించి తన భర్తను వెంటనే వదిలి వేయాల్సిందిగా ప్రాధేయపడింది. కాని ఈ సదరు పోలీసులు వెళ్ళిపోకుండా మిగతా రు. 50 లు తెచ్చి యివ్వకపోతే బలవంతం చేస్తుండగా శ్రీమతి వెంకయ్యకు కాపు దరించిన డెస్క్‌పై అమర్చివున్న పిస్తోలు తెచ్చి ఇస్తానని చెప్పి తక్కువ సనత్‌నగర్ పోలీసు స్టేషన్‌కు వెళ్ళి రిపోర్టు చేసింది.

వెంటనే పోలీసు ఇన్‌స్పెక్టర్లు సబ్ ఇన్‌స్పెక్టర్ అక్కడికి వెళ్ళి సదరు పోలీసులైన ఎన్. వి. రావూ, శి. పోచయ్య, మైసయ్య, వారిని సస్పెండ్ అరెస్టు చేశారు.

విశాఖ ఉక్కు ఫ్యాక్టరీ స్థల సేకరణలో విపరీత జాప్యం

హైదరాబాద్, మే 3

విశాఖపట్నం ఉక్కు ఫ్యాక్టరీ కంపెనీ పనిచేస్తున్న ఫ్యాక్టరీ నిర్మాణానికి అవసరమైన స్థలం ఇప్పటికీ సకాలం తీసుకోనందుకు మాజీ మంత్రి శ్రీ కాసం శ్రీరామమూర్తి విశాఖపట్నం జిల్లా కాపునాడుకుడు కొందరు ఒక ప్రకటనలో ఆందోళన వ్యక్తం చేశారు.

ఈ ఫ్యాక్టరీ రు. 700 కోట్ల వ్యయంతో 1978 సంవత్సరాంతంలో పూర్తి చేయాలన్న అంతరాత్మ కేంద్ర ప్రభుత్వం ఈ అర్థిక సంవత్సరంలో కేటాయించిన ఒక కోటి రూపాయలు ఎమ్మాత్రం సరిపోవని అయన తెలిపారు.

ఉక్కు ఉత్పత్తికి కీలక సంవత్సరమైన ప్రణాళికలో 2100 కోట్ల రూపాయలు కేటాయించి నప్పటికీ విశాఖ ఉక్కు కర్మాగారాలను విస్తృత పరచడానికిగాను రు. 1800 కోట్లు, సేలం ఉక్కు కర్మాగారానికి రు. 200 కోట్లు అవసరమైనందున ఇక విశాఖ ఉక్కు కర్మాగారం సంగతి ఎలాగని ఆందోళన చెందుతున్నారు.

విశాఖ ఉక్కు ఫ్యాక్టరికి అవసరమైన నీరు గోదావరినుండి తీసుకోవాల్సి వుండగా ఉక్కు ఫ్యాక్టరీ పనులు ప్రారంభించి పందుపరచ ఈ పథకానికి వ్యవస్థచేసే అవకాశం వున్నట్లు, కేంద్ర అర్థికశాఖ దీనిని పాకుగా చెప్పుకొని డబ్బు మంజూరుకు వస్తే చేసే అవకాశం వుందని శ్రీ కాసం శ్రీరామమూర్తి తెలియజేశారు.

కాంగ్రెస్ ప్రభుత్వానికి వ్యతిరేకంగా పోరాటం

యస్. యస్. పి. జాతీయ సదస్సు విజ్ఞప్తి

భరూచ్, మే 3

కాంగ్రెస్ ప్రభుత్వ ప్రజా వ్యతిరేక, ప్రజాస్వామ్య వ్యతిరేక, నియంతృత్వ విధానాలకు వ్యతిరేకంగా పోరాడవలసిందిగానూ, కాంగ్రెస్ ప్రభుత్వాన్ని కూలద్రోయవలసిందిగానూ గత 5 రోజులుగా యిక్కడి జరిగిన అఖిల భారత సంయుక్త సోషలిస్టు పార్టీ జాతీయ సదస్సు ప్రజలను కోరింది.

సోషలిస్టుపార్టీలో చీలిక తలెత్తాక ఎన్నడిన ఈ పార్టీ, ఈ సంవత్సరాన్ని విరసవసంవత్సరంగా పాటించాలని నిర్ణయించింది.

ఈ సంవత్సరం పార్టీ నూతన కార్యదర్శి పథకాన్ని, విధానాన్ని, కార్యక్రమాన్ని సదస్సు రూపొందించింది.

కాంగ్రెసు ప్రభుత్వానికి వ్యతిరేకంగా దేశ వ్యాప్తంగా కొనసాగుతున్న పాలన దారిద్ర్యం, అసమానత, ఇతర దేశాలపై ఆధారపడటాన్ని తొలగించేందుకు కృషి చేయాలని సదస్సు నిర్ణయించింది.

దేశం అంతర్గత పరిస్థితి ఉద్రిక్తంగా వుంటుంది. ఇందుకు కాంగ్రెసే ప్రధాన కారణం అని సదస్సు ఒక తీర్మానంలో పేర్కొంది.

రాజకీయ పరిస్థితిపై అభిప్రాయపడుతూ సదస్సు ఆహార ధాన్యాలు, నీరు, విద్యుత్ కొరత వల్ల నిరుద్యోగం పెరుగుతుందనీ, ధరలు పెరుగుతాయనీ, ఉద్యోగార్థి, యువకులలో ఆశాంతి, న్యాయస్థానాలకు కింద పరచడం వల్ల సదస్సు ఆందోళనను వ్యక్తం చేసింది. వీటన్నిటికి కాంగ్రెస్ ప్రభుత్వం తప్పుడు విధానాలే కారణమని తీర్మానంలో పేర్కొంది.

నిజామాబాద్ జిల్లాలో కరువుపనులకు రు 157 లక్షల ఖర్చు

— జిల్లా కలెక్టర్ వెల్లడి

హైదరాబాద్, మే 2

నిజామాబాద్ జిల్లాలో దాదాపు వేయి కరువుపనులు ఉపాధికల్పనకై చేపట్టినట్లు, ఇందుకుగాను ఈ కార్యక్రమానికి రు. 157 లక్షలు వ్యయపరచినట్లుగా జిల్లాకలెక్టర్ ఇటీవల జరిగిన జిల్లాసమీక్ష సమావేశంలో వెల్లడించాడు.

వందయోగీలు తమకున్న పనులను వినియోగించుకొని, ప్రస్తుతమున్న దాపు లను తొలగించాల్సిందిగా సంబంధిత అధికారులకు కలెక్టర్ తెలిపాడు.

జిల్లాలో ప్రస్తుతం మూడు రిగులు పని చేస్తున్నాయనీ, మరికొన్ని రిగులు కొరకు ప్రతిపాదనలు అర్థించడం జరిగిందనీ అయన తెలిపాడు.

వాకా అప్పలస్వామి పిటిషన్ త్రోసివేత

రాజమండ్రి మున్సిఫ్‌చే

రాజమండ్రి, మే 5

ప్రస్తుతం ఉన్న కౌన్సిలర్లలోనే రాజమండ్రి మునిసిపల్ కౌన్సిల్‌ను కొనసాగించవలసిందిగా కోరుతూ ప్రభుత్వం ఇచ్చిన ఉత్తరువుపై ఇంజంక్షన్ ఉత్తరువు జారీ చేయవలసిందిగా వాకా అప్పలస్వామి, తదితరులు మున్సిఫ్ 21 న పిటిషనుపై పిటిషన్‌ను ఆదీ మున్సిఫ్ జిల్లా మున్సిఫ్ శ్రీ నరసింహారావు ఇటీవల కొట్టి వేశారు.

రాజమండ్రి మునిసిపాలిటీకి కొత్త చైర్మన్‌ను ఎన్నుకోవాలికి తేదీ నిర్ణయించవలసిందిగా ప్రభుత్వ ఉత్తరువు కమిషనర్‌కు ఇచ్చిన తేదీని ఈ నెలగా జిల్లా కలెక్టర్ చైర్మన్‌గా వ్యవహరిస్తారని కూడా ప్రభుత్వ ఉత్తరువు తెలిపింది.

దాదాపు 5 మాసాల క్రితం పదవీ అంతరాయం కారణంగా రాజమండ్రి మునిసిపల్ కౌన్సిల్ కు చెందిన 8 మంది సభ్యులు తమ పదవికి రాజీనామా ఇచ్చారు.

పోతే మిగిలిన ఆరుగురు కౌన్సిలర్లు సమైక్యవాదులు

కాంగ్రెస్ ప్రభుత్వానికి వ్యతిరేకంగా పోరాటం

యస్. యస్. పి. జాతీయ సదస్సు విజ్ఞప్తి

భరూచ్, మే 3

కాంగ్రెస్ ప్రభుత్వ ప్రజా వ్యతిరేక, ప్రజాస్వామ్య వ్యతిరేక, నియంతృత్వ విధానాలకు వ్యతిరేకంగా పోరాడవలసిందిగానూ, కాంగ్రెస్ ప్రభుత్వాన్ని కూలద్రోయవలసిందిగానూ గత 5 రోజులుగా యిక్కడి జరిగిన అఖిల భారత సంయుక్త సోషలిస్టు పార్టీ జాతీయ సదస్సు ప్రజలను కోరింది.

సోషలిస్టుపార్టీలో చీలిక తలెత్తాక ఎన్నడిన ఈ పార్టీ, ఈ సంవత్సరాన్ని విరసవసంవత్సరంగా పాటించాలని నిర్ణయించింది.

ఈ సంవత్సరం పార్టీ నూతన కార్యదర్శి పథకాన్ని, విధానాన్ని, కార్యక్రమాన్ని సదస్సు రూపొందించింది.

కాంగ్రెసు ప్రభుత్వానికి వ్యతిరేకంగా దేశ వ్యాప్తంగా కొనసాగుతున్న పాలన దారిద్ర్యం, అసమానత, ఇతర దేశాలపై ఆధారపడటాన్ని తొలగించేందుకు కృషి చేయాలని సదస్సు నిర్ణయించింది.

దేశం అంతర్గత పరిస్థితి ఉద్రిక్తంగా వుంటుంది. ఇందుకు కాంగ్రెసే ప్రధాన కారణం అని సదస్సు ఒక తీర్మానంలో పేర్కొంది.

రాజకీయ పరిస్థితిపై అభిప్రాయపడుతూ సదస్సు ఆహార ధాన్యాలు, నీరు, విద్యుత్ కొరత వల్ల నిరుద్యోగం పెరుగుతుందనీ, ధరలు పెరుగుతాయనీ, ఉద్యోగార్థి, యువకులలో ఆశాంతి, న్యాయస్థానాలకు కింద పరచడం వల్ల సదస్సు ఆందోళనను వ్యక్తం చేసింది. వీటన్నిటికి కాంగ్రెస్ ప్రభుత్వం తప్పుడు విధానాలే కారణమని తీర్మానంలో పేర్కొంది.

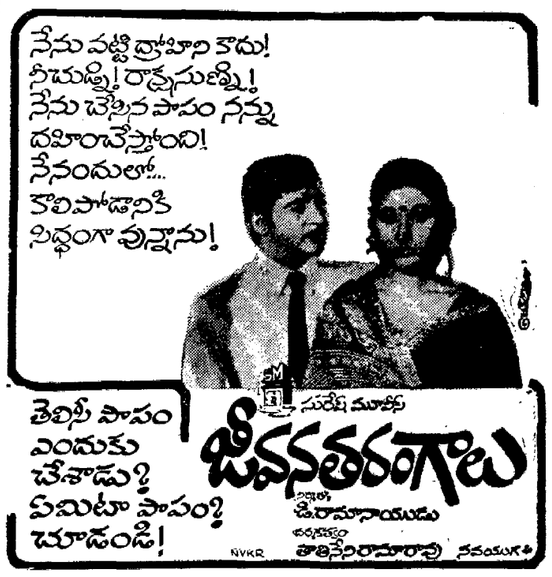

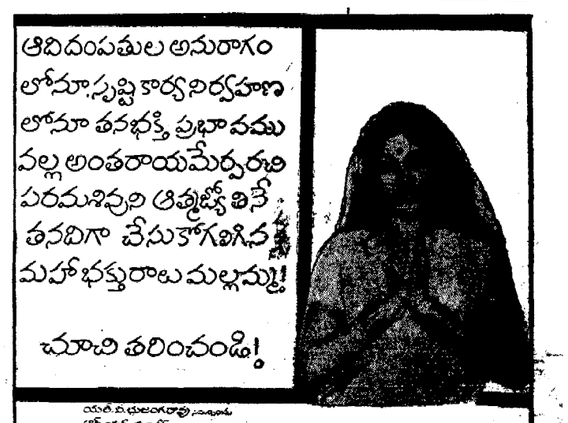

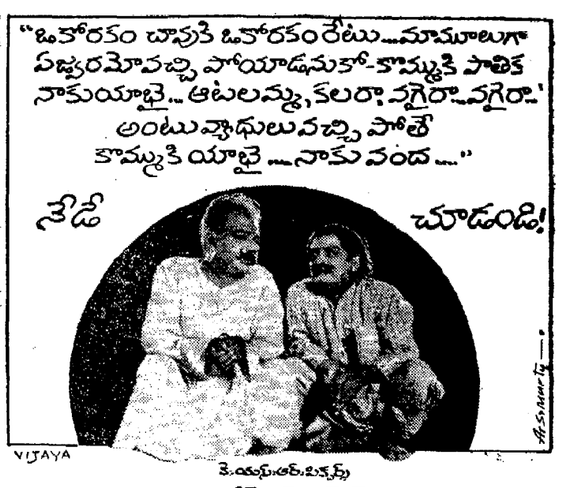

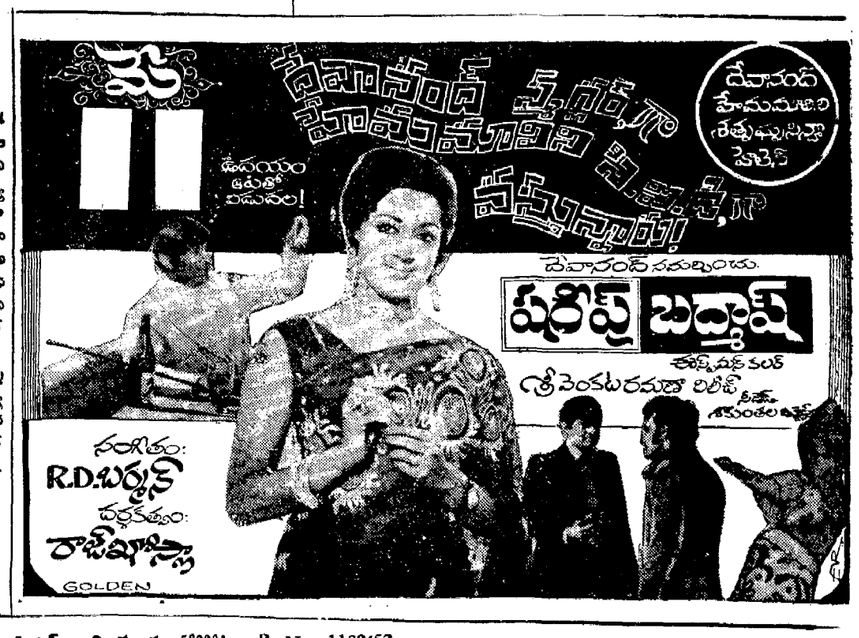

నిజామాబాద్ జిల్లాలో కరువుపనులకు రు 157 లక్షల ఖర్చు

— జిల్లా కలెక్టర్ వెల్లడి

హైదరాబాద్, మే 2

నిజామాబాద్ జిల్లాలో దాదాపు వేయి కరువుపనులు ఉపాధికల్పనకై చేపట్టినట్లు, ఇందుకుగాను ఈ కార్యక్రమానికి రు. 157 లక్షలు వ్యయపరచినట్లుగా జిల్లాకలెక్టర